

精品课程

干酪根显微组
分镜下鉴定照片

精品课程

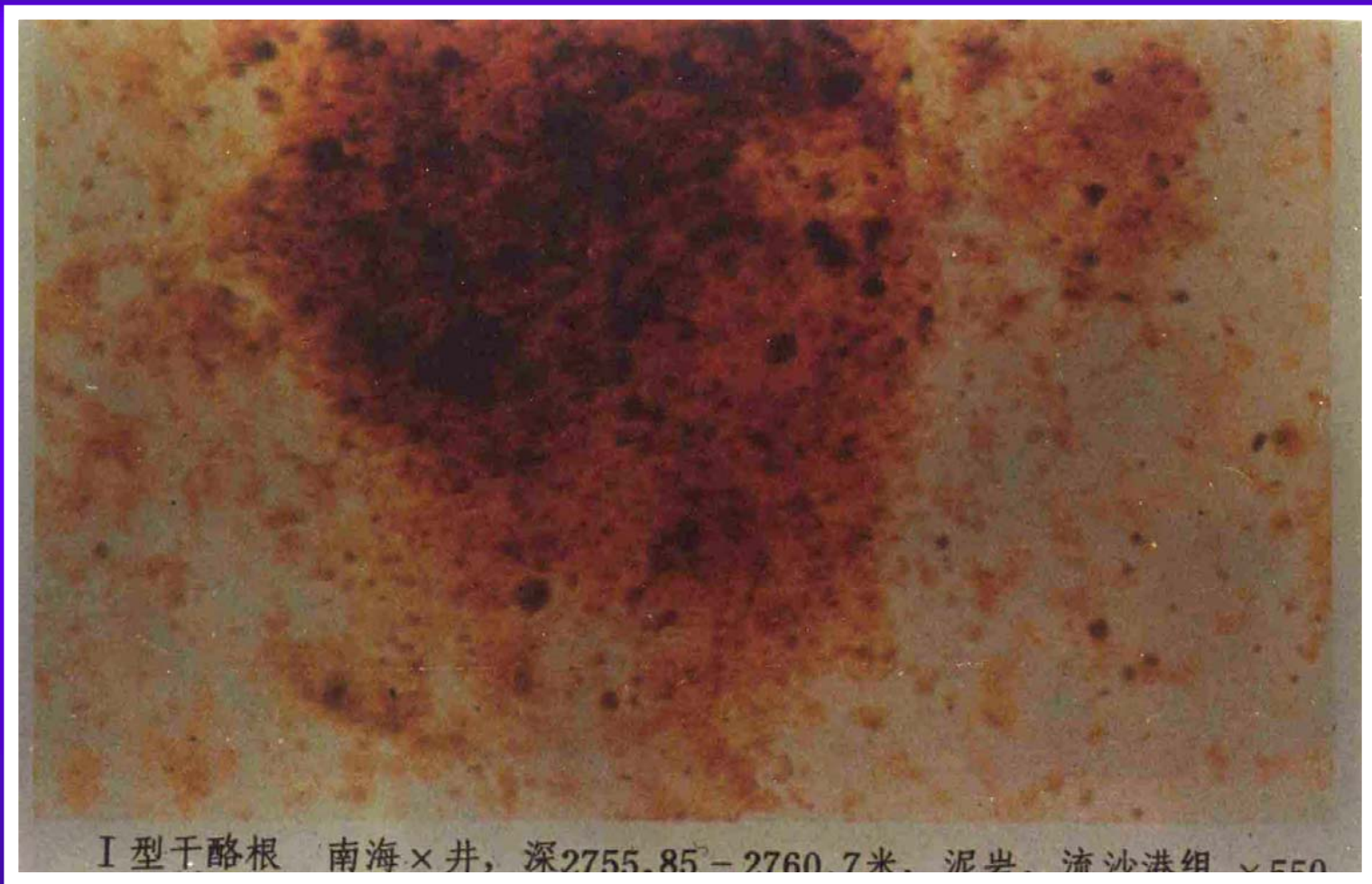

I 型干酪根 南海×井，深2755——2761
米。灰黑色泥岩，流沙港组。 ×550

精品课程

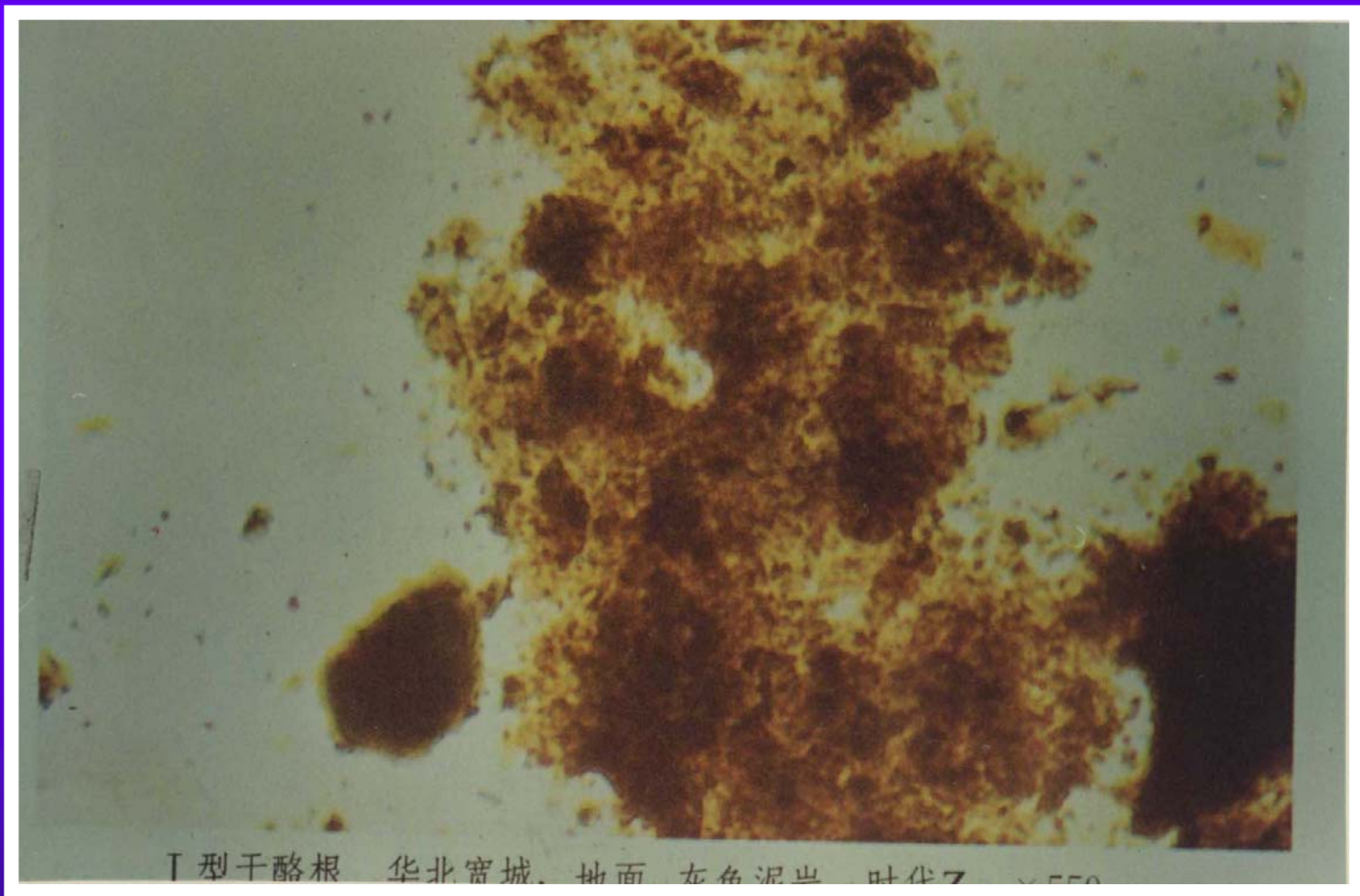

I型干酪根 华北宽城，地面，灰色泥岩，
时代Z。×550

精品课程

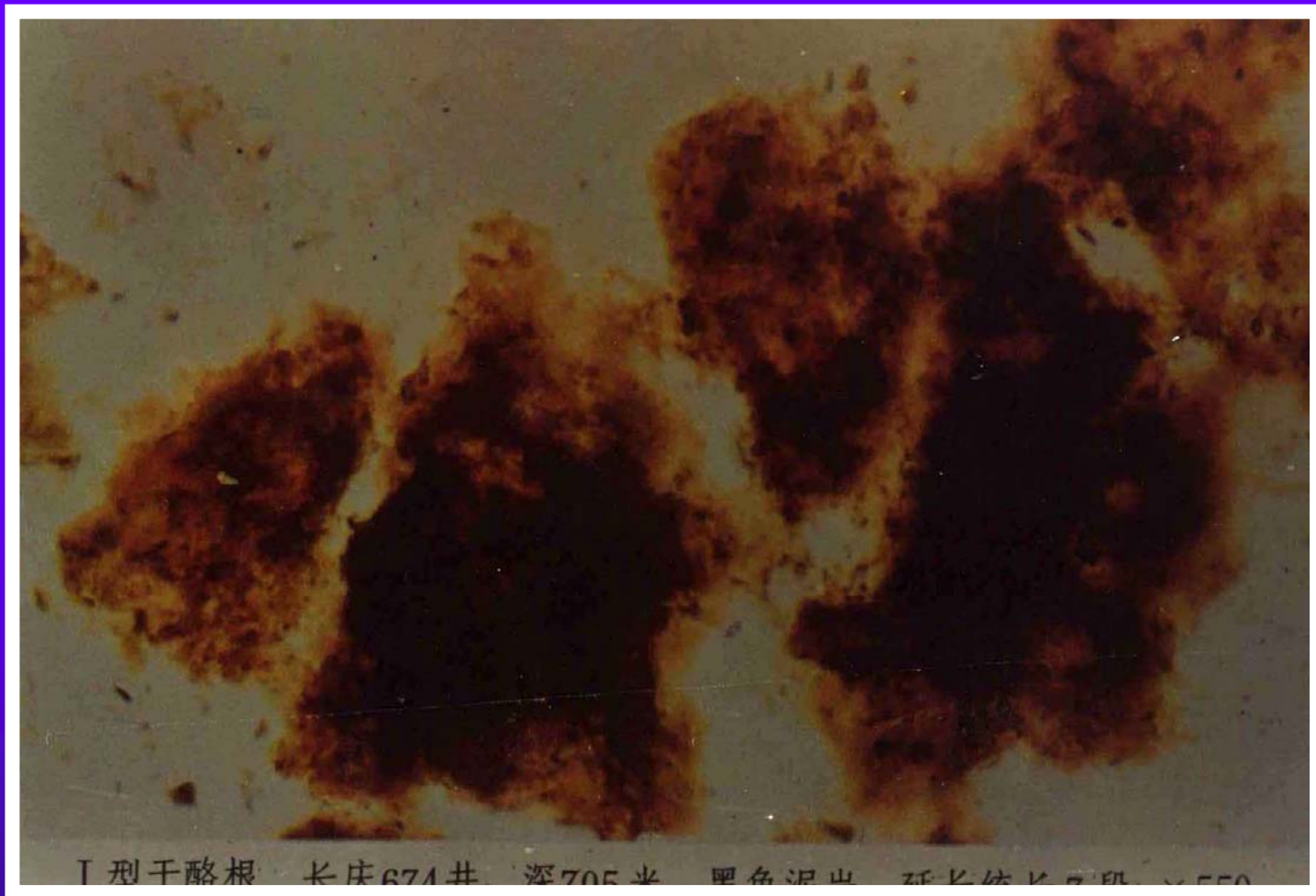

I 型干酪根 长庆674井，深705米，黑色泥岩，延长统7段。×550

精品课程

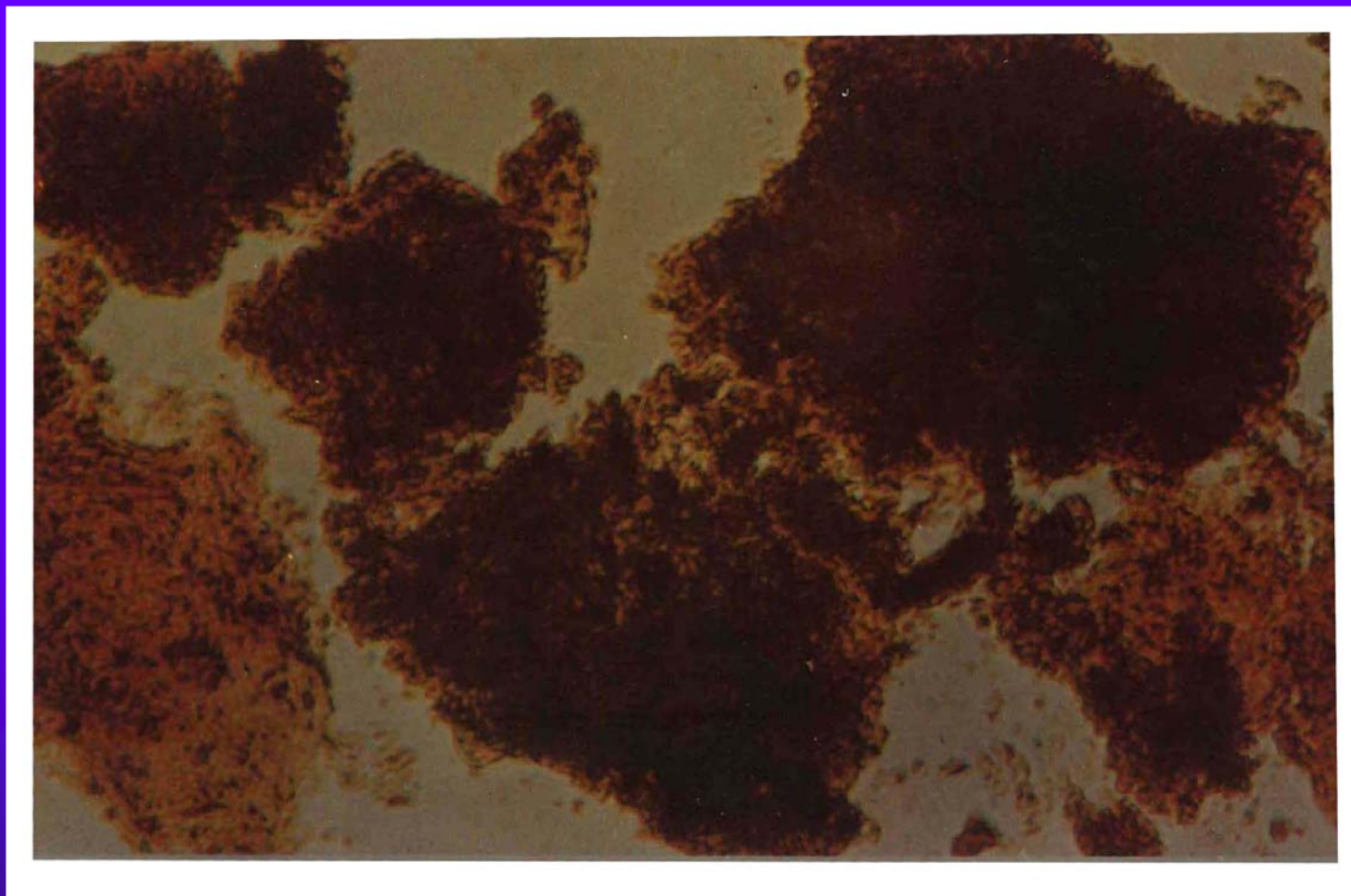

I型干酪根 济阳凹陷3-6-8井，灰色泥岩，沙河街2段。×189

精品课程

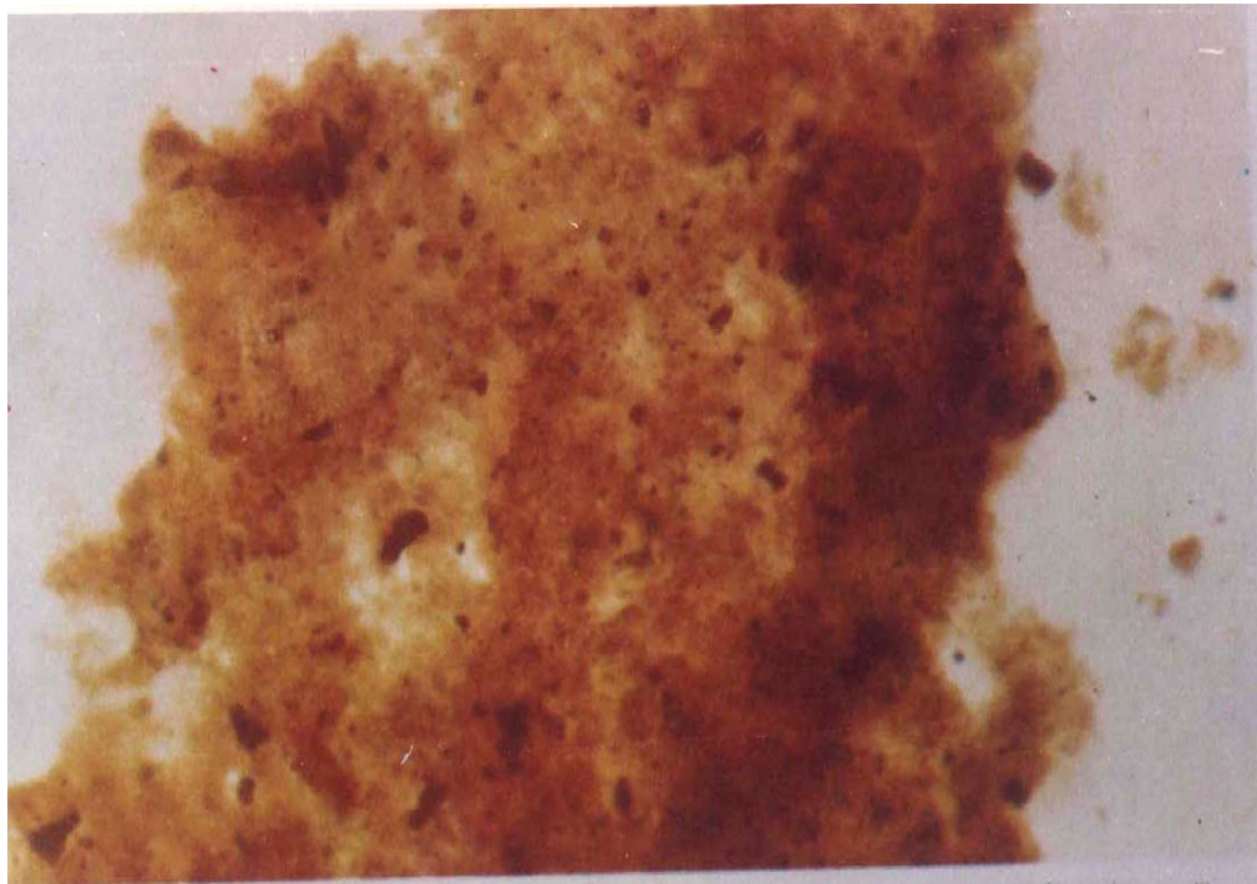

I型干酪根 大庆杜15井, 深1299.6米, 黑色泥岩, 青山口青2+3段。

I型干酪根 大庆杜15井, 深1299.6米, 黑色泥岩, 青山口青2+3。 ×550

精品课程

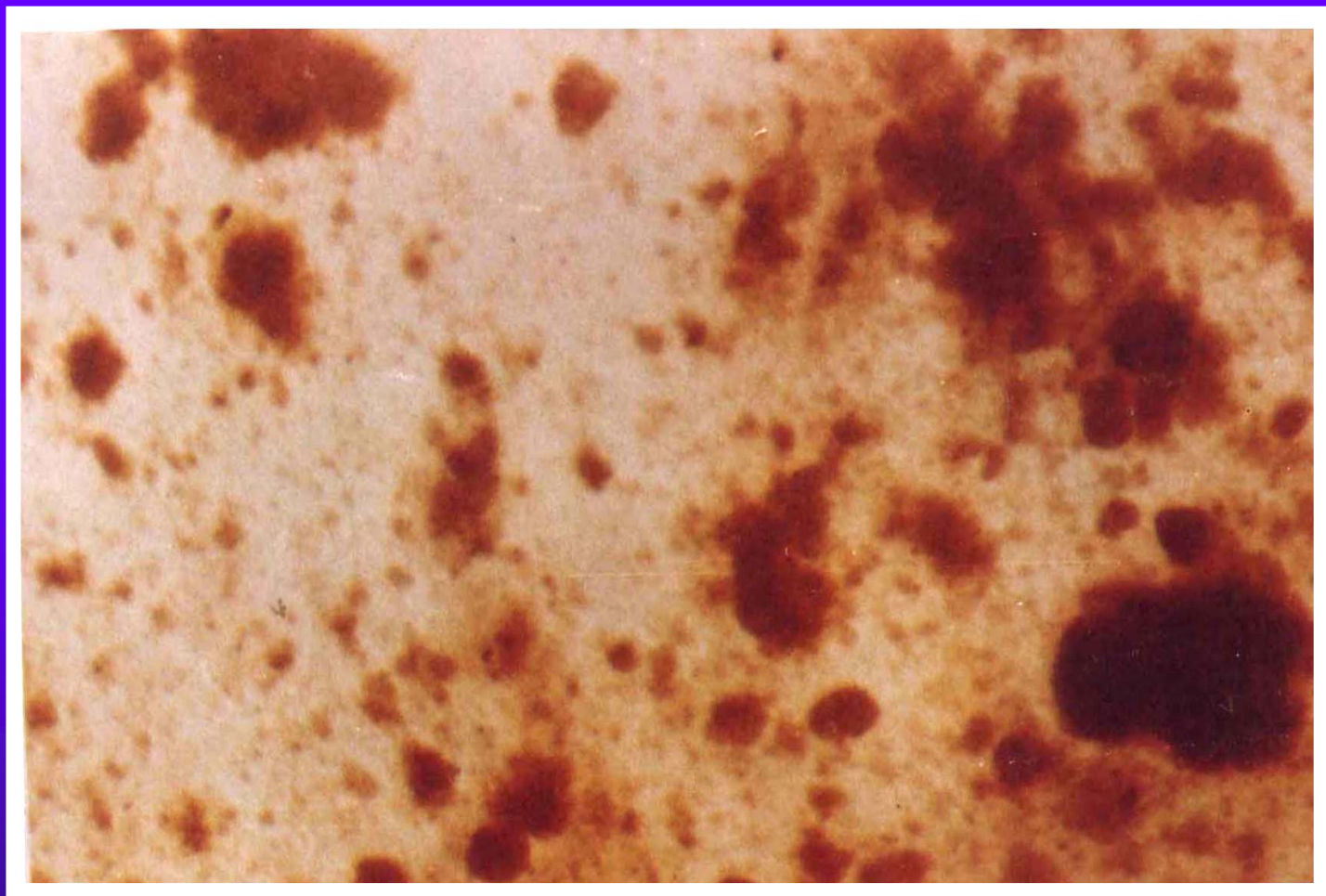

I型干酪根 宁夏校育川，地面，灰黑色，
时代 C_3^t . $\times 550$

精品课程

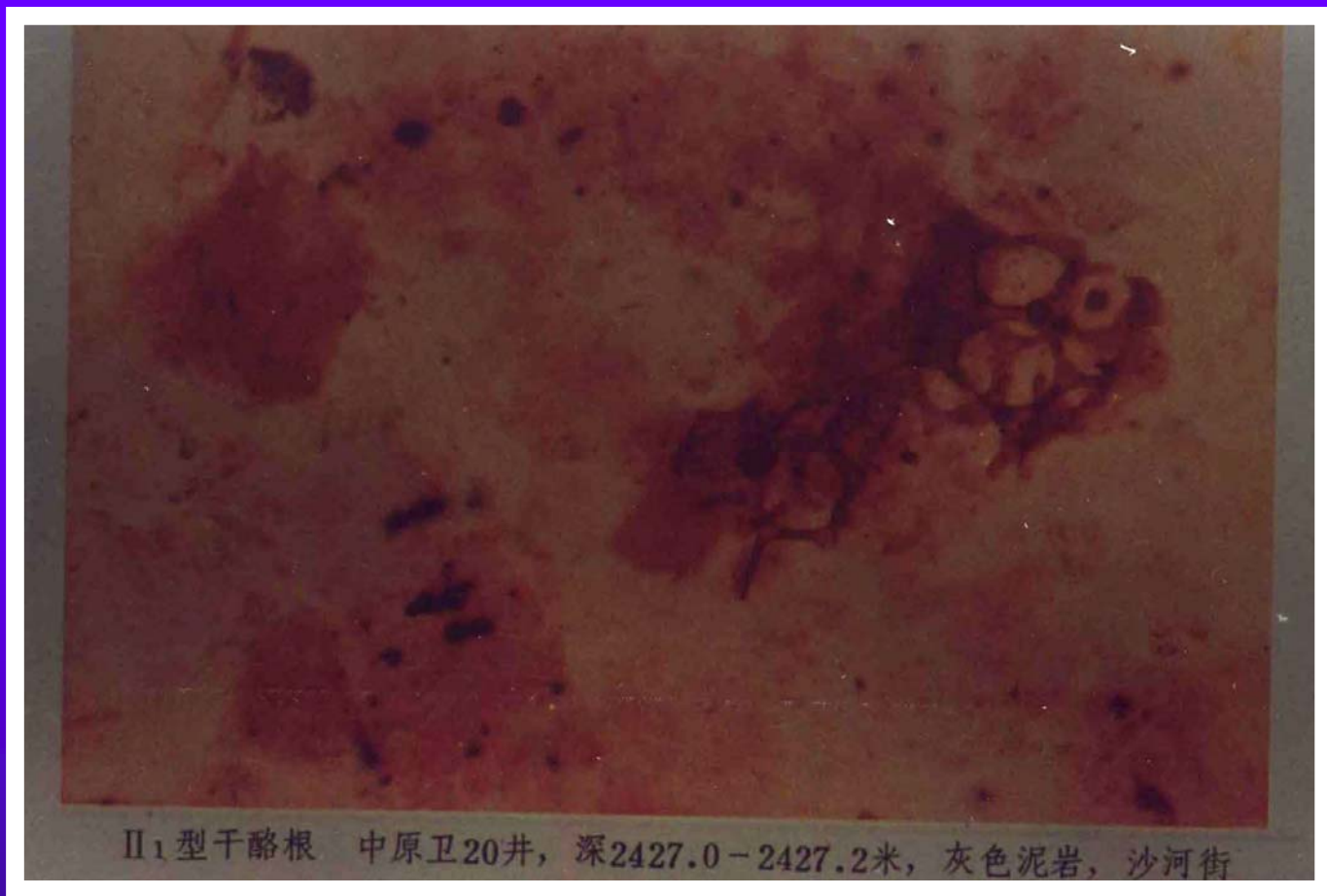

II₁型干酪根 中原卫20井, 深2427.0—
2427.2米, 灰色泥岩, 沙河街三段。×550

精品课程

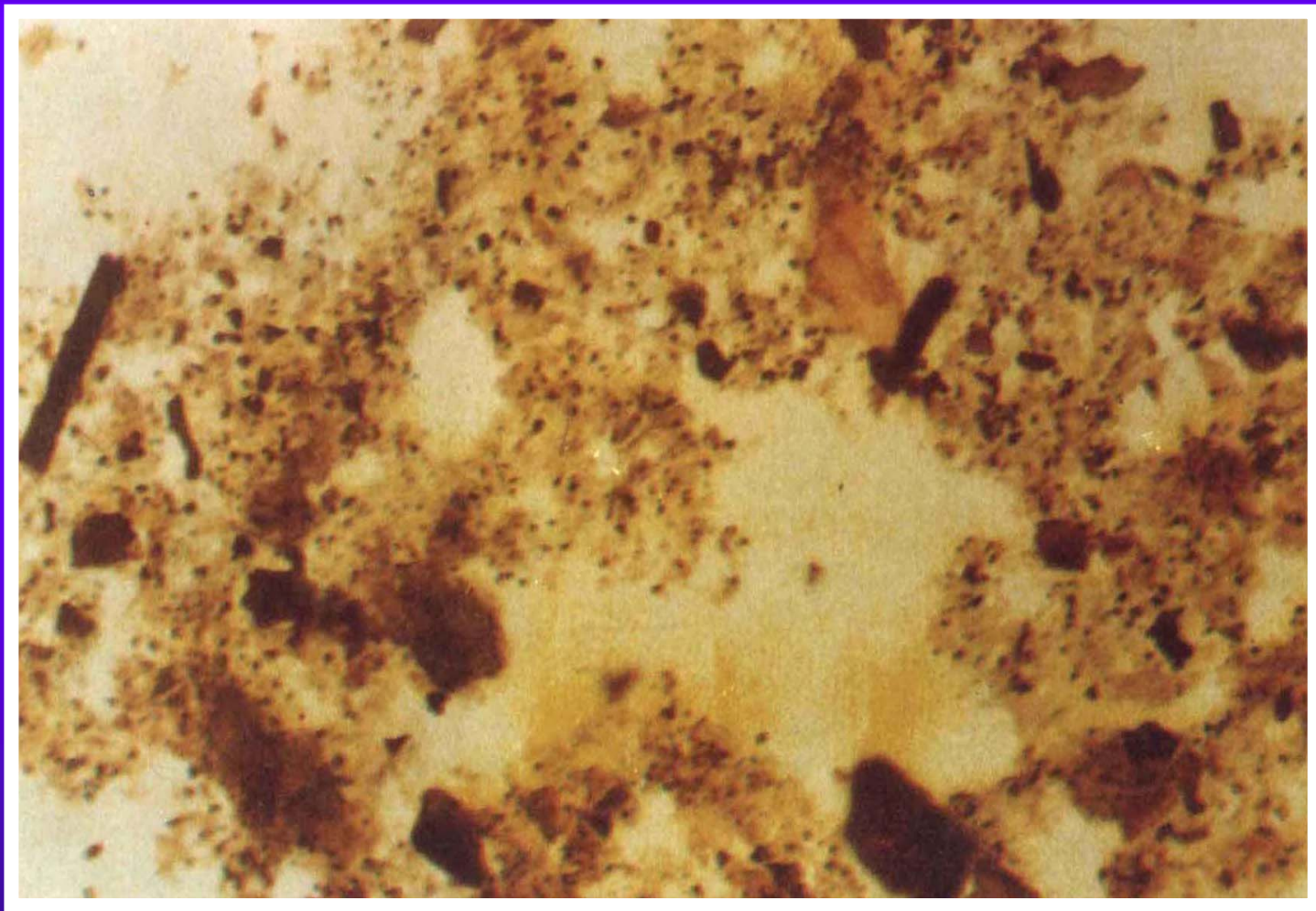

II₂ 干酪根 大庆杜13井，深1518.0米，黑色泥岩，时代J。×550

精品课程



左图：镜质组结构镜质体 大庆杜13井，深1514米，黑色泥岩，时代J。×300

右图：镜质组结构镜质体 渤海某井，泥岩，时代E。×300

精品课程

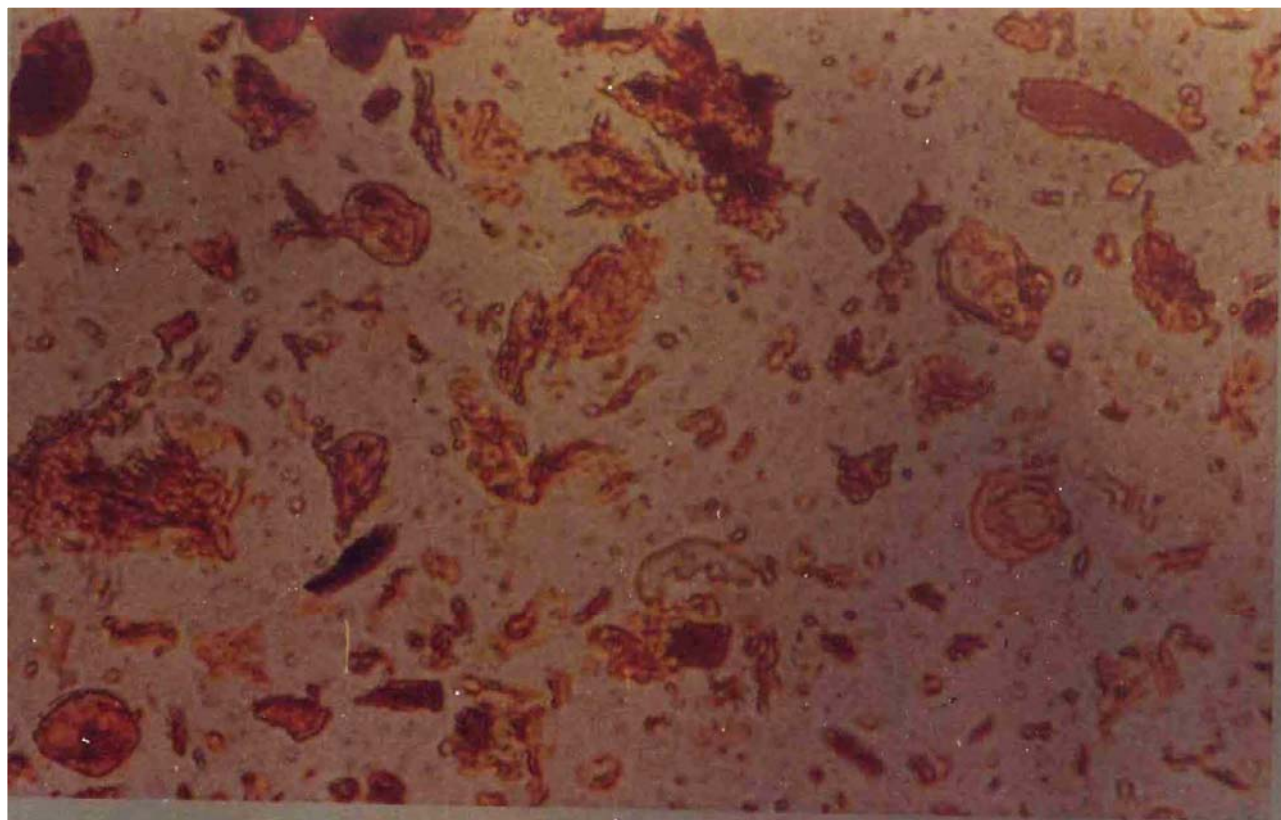

II₂型干酪根 济阳拗陷草13—8井，深1108米，灰色泥岩，沙河街组。
×300

II₂干酪根 济阳拗陷草13—8井，深1108米，灰色泥岩，沙河街组 ×300

精品课程



壳质组胞粉体，海金砂科，南海某井，深
1570 - 1690米，灰色泥岩，时代N。X600

精品课程



壳质组胞粉体，柳叶菜粉，渤海某井，泥岩，时代E。×800

精品课程

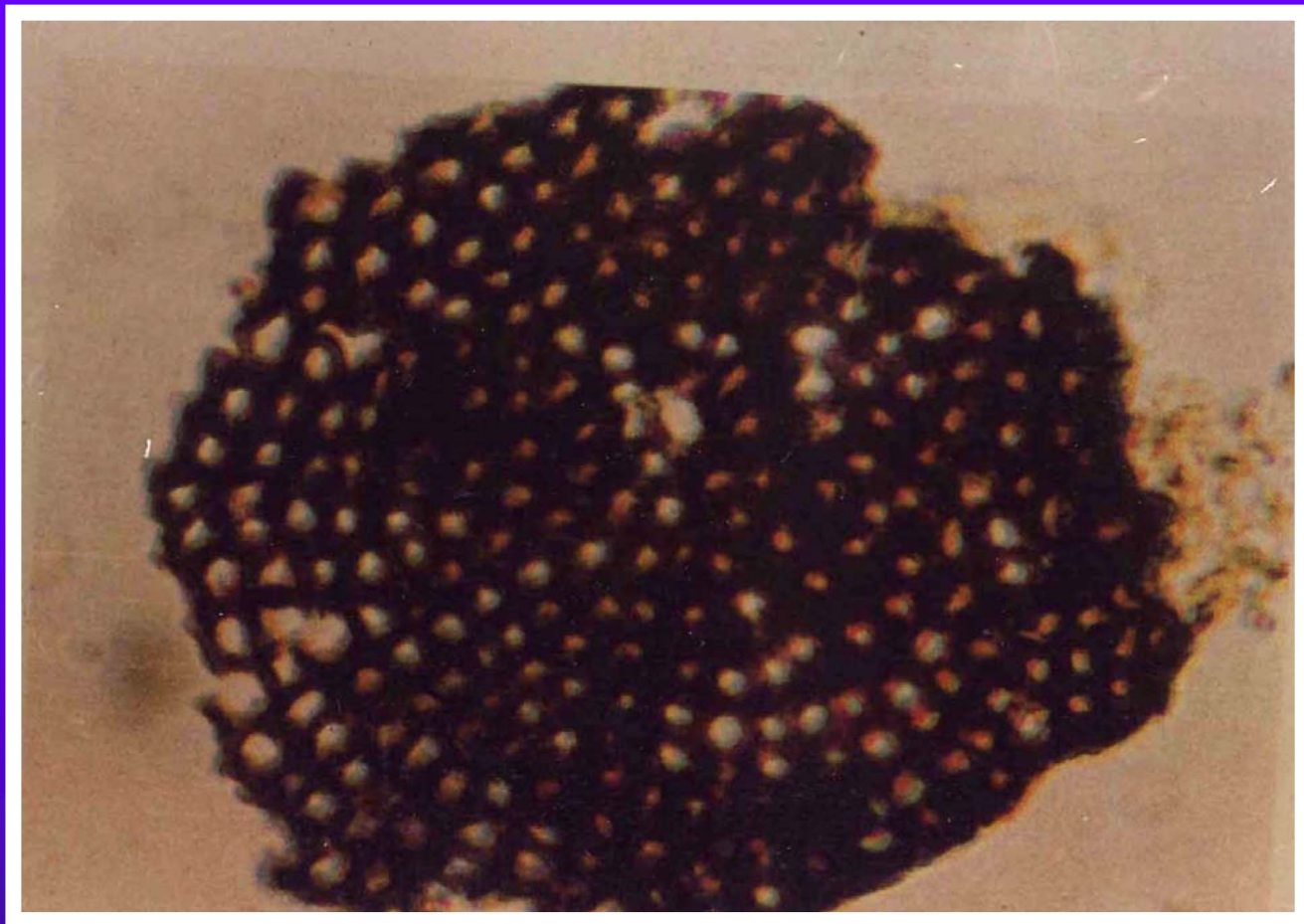

脩质组 开封凹陷开15井，深3075—3160米，灰色泥岩，时代N。 ×500

精品课程

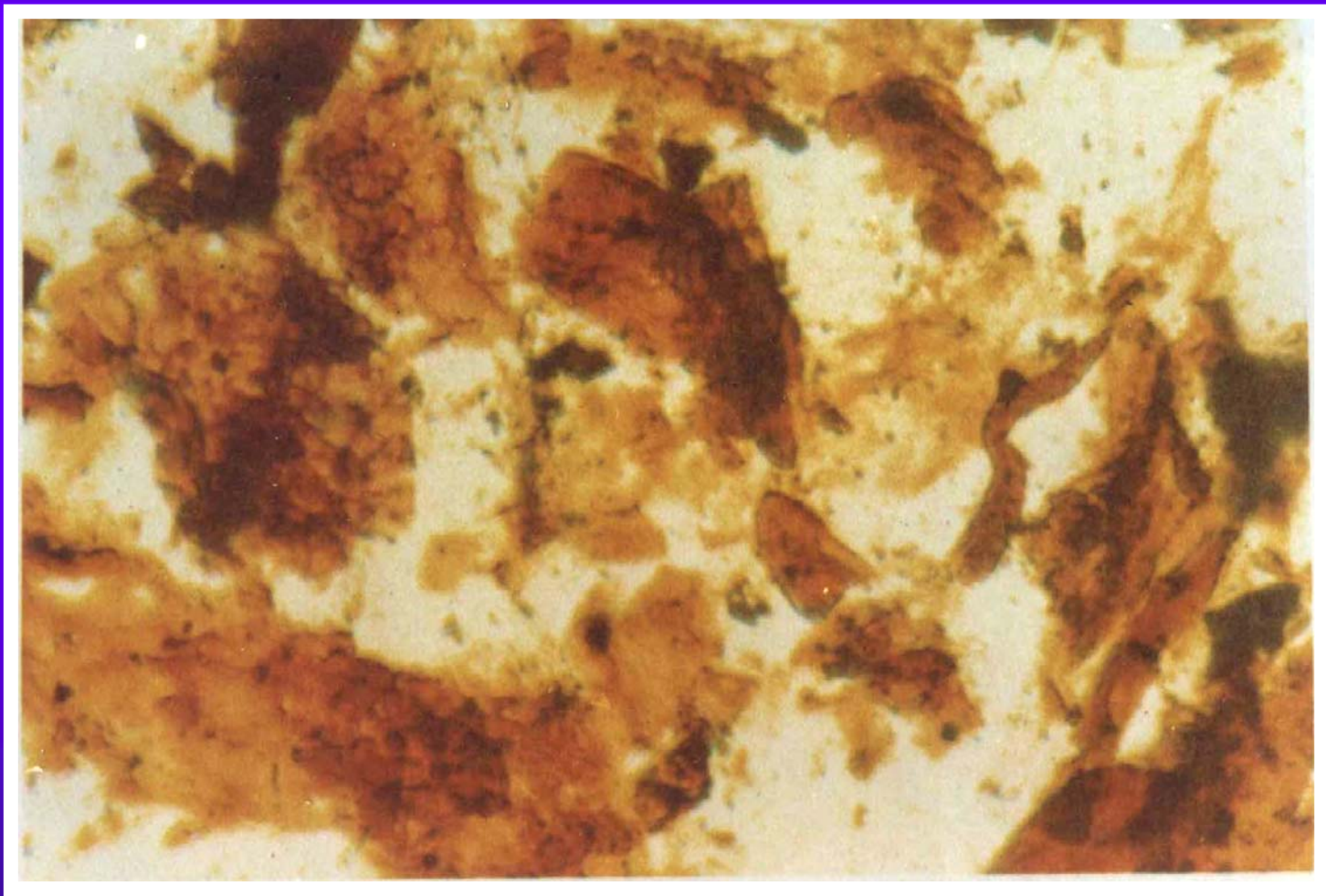

Ⅲ型干酪根 南海某井，深1210—1207米，
灰色泥岩，时代E。 ×550

精品课程

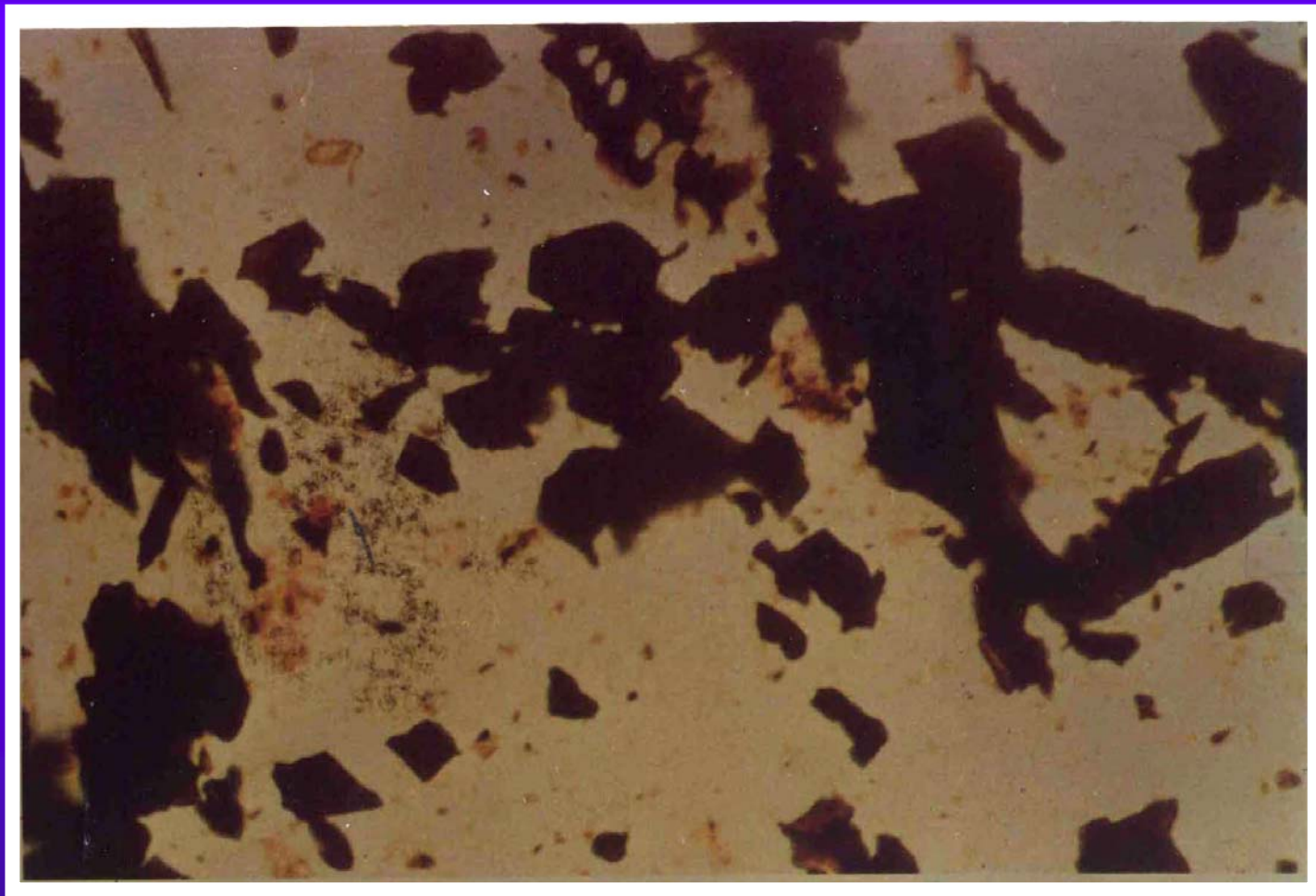

Ⅲ型干酪根 中原兰3井，深2503.25—2373.3米，灰色泥岩，沙河街组三段。

X550

精品课程

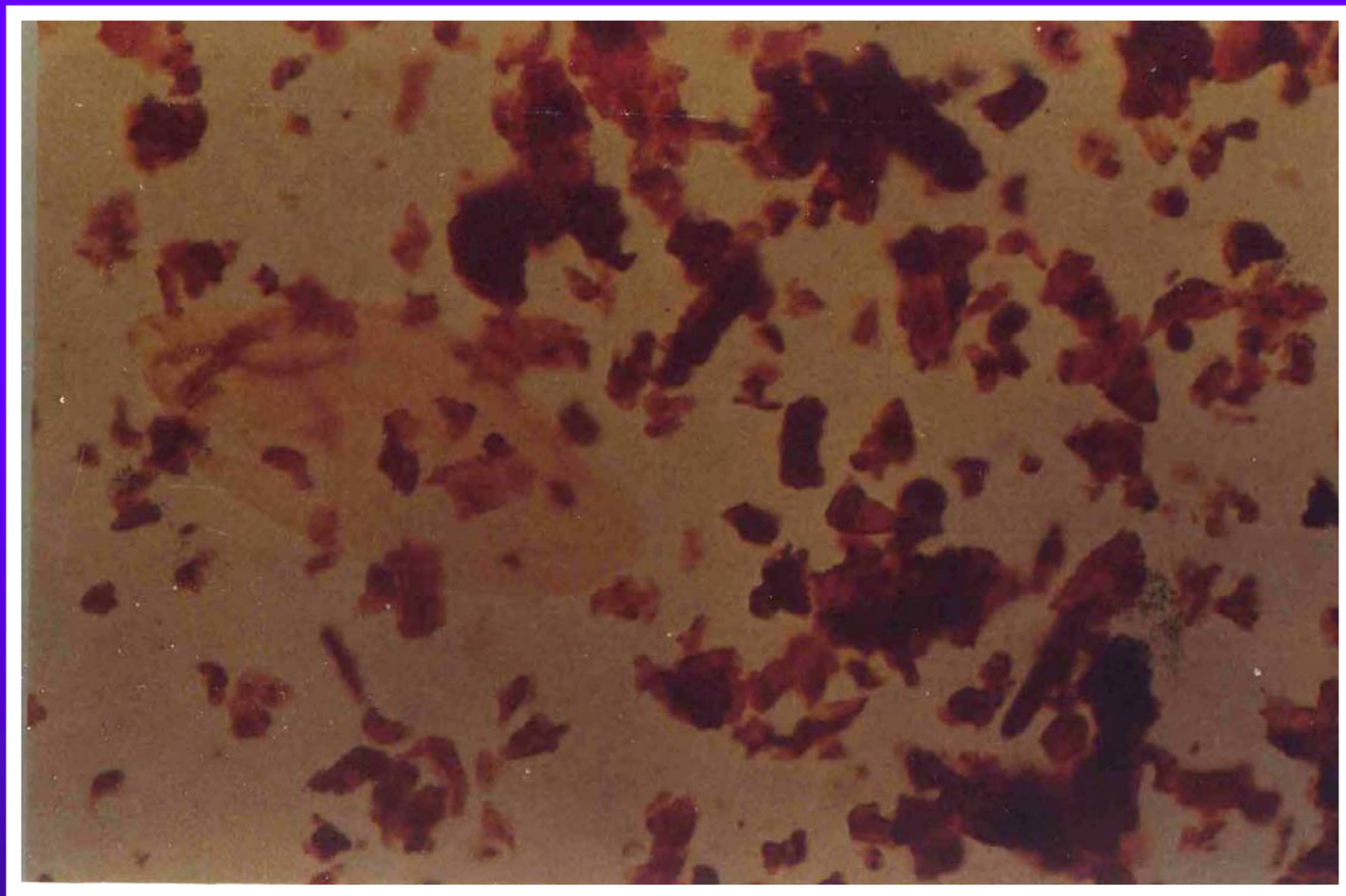

Ⅲ型干酪根 云南小龙潭，深30米，泥岩，时代E。 X500

精品课程

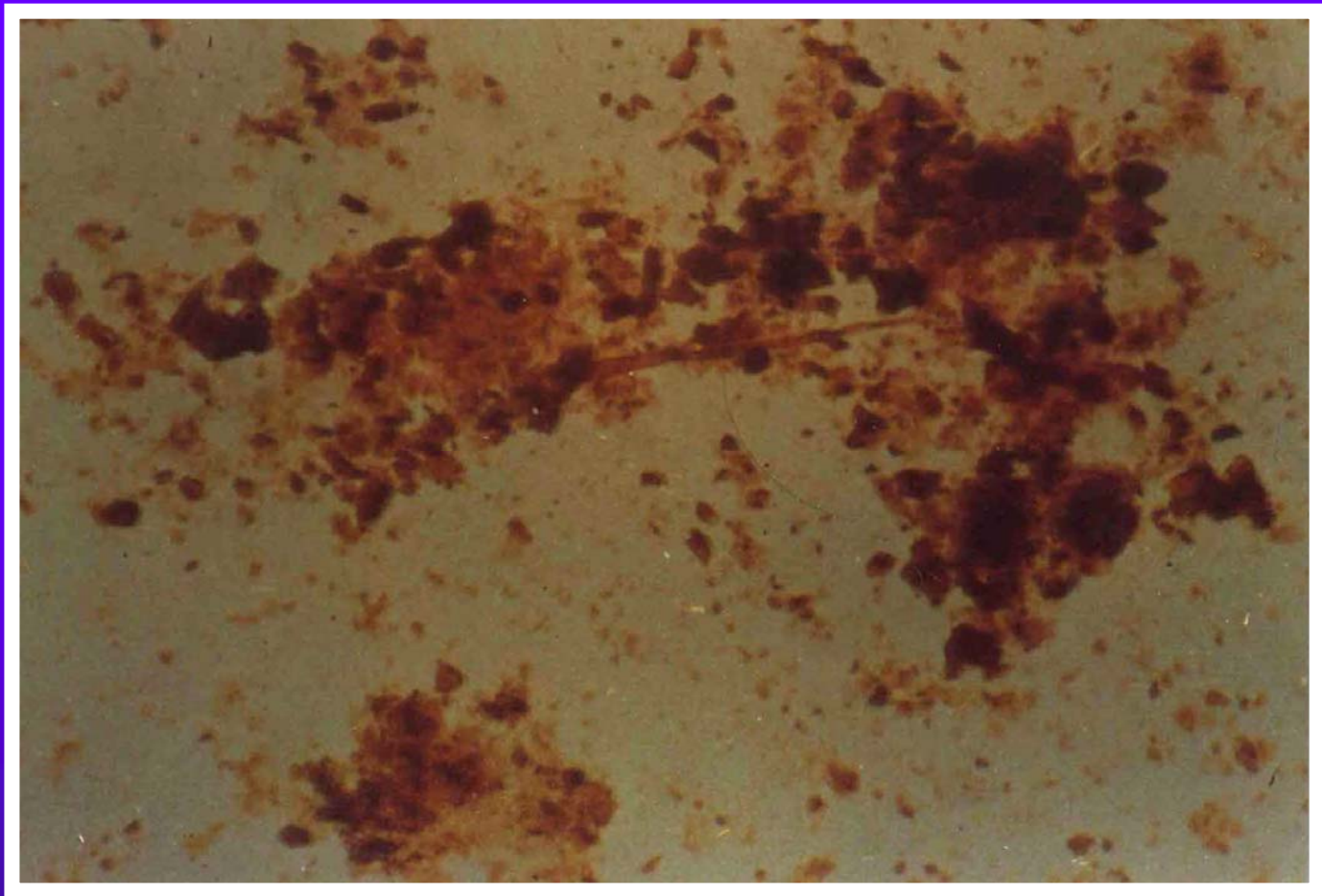

II型干酪根 深灰色泥岩，时代C ×550

镜质组无结构镜质体
泥岩，时代T₃。

渤海某井，



精品课程

精品课程

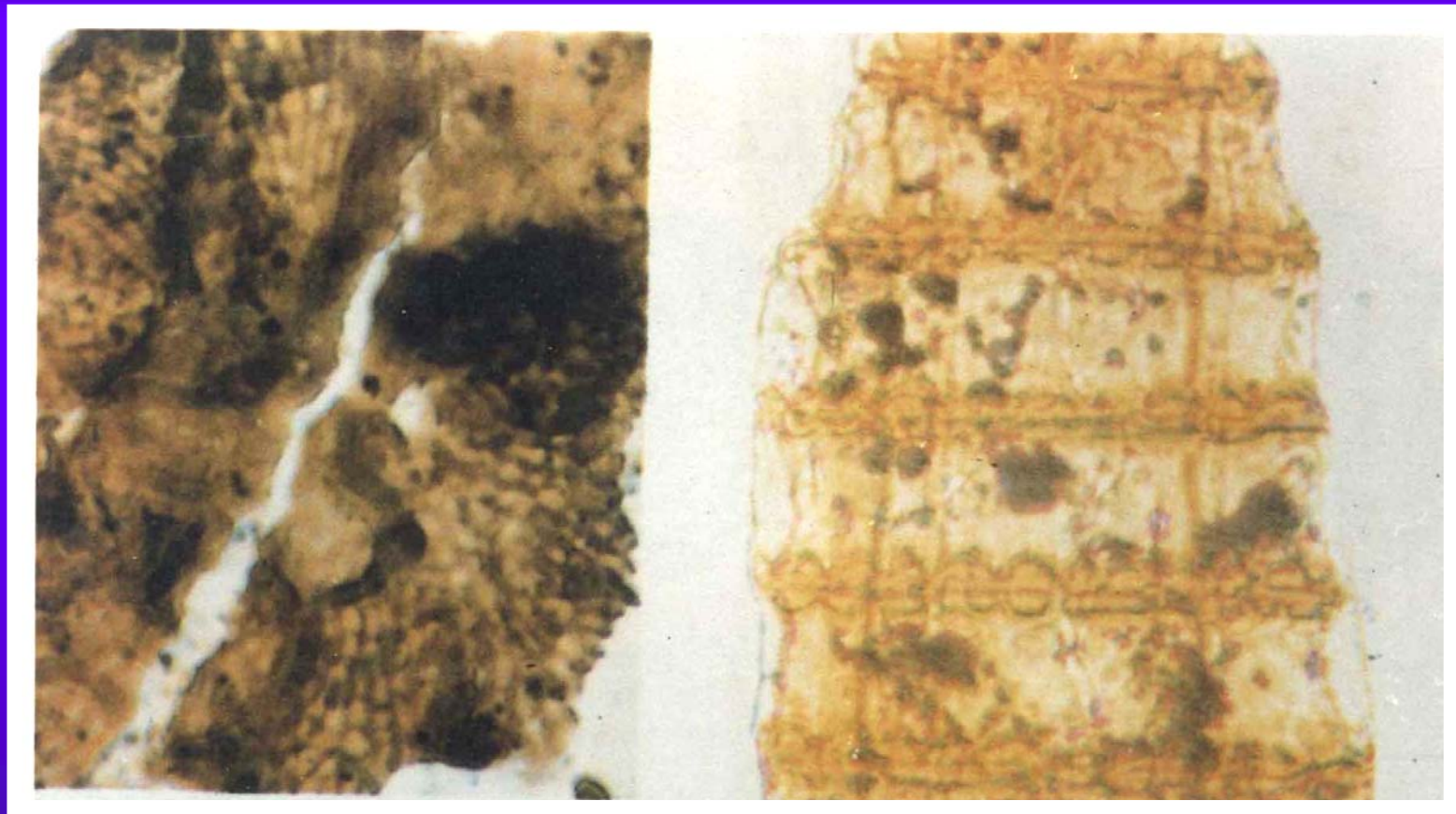

左图：镜质组结构镜质体 中原濮1-69井，深2373，25-2373.3米，灰色含沙质泥岩，沙河街组二段。X870

右图：镜质组结构镜质体 青海跃深6井，深4001-4010米，灰色泥岩，时代E₃。X375

精品课程

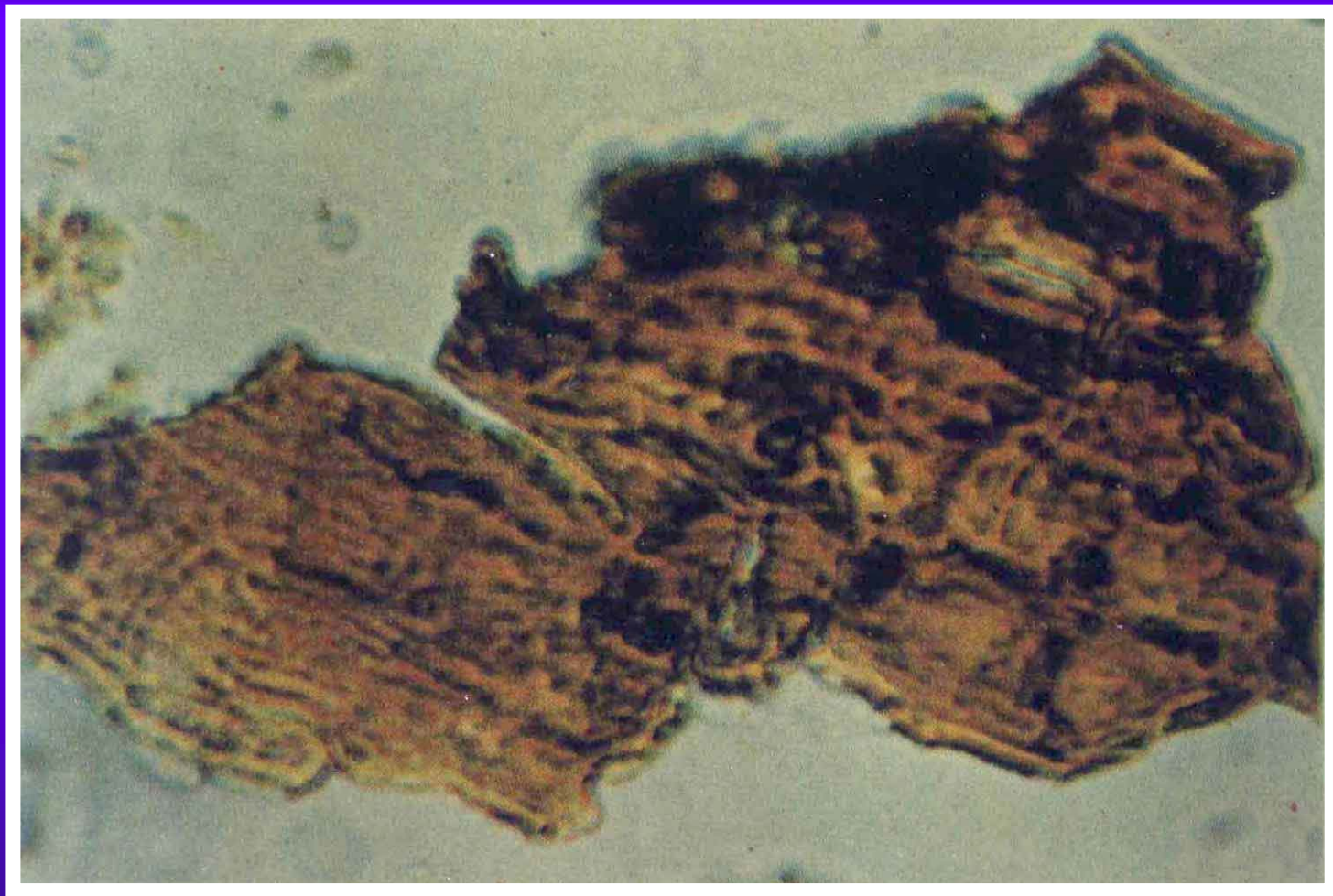

镜质组结构镜质体 济阳凹陷通60井，深800米，灰色泥岩，沙河街三段。×500

精品课程

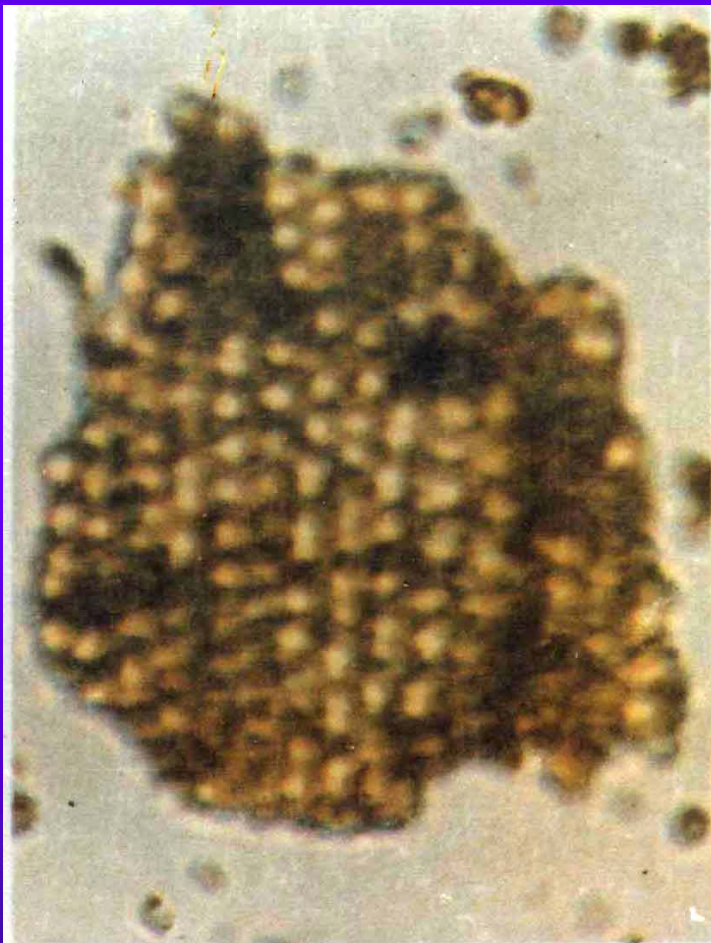

镜质组结构镜质体 微山湖现

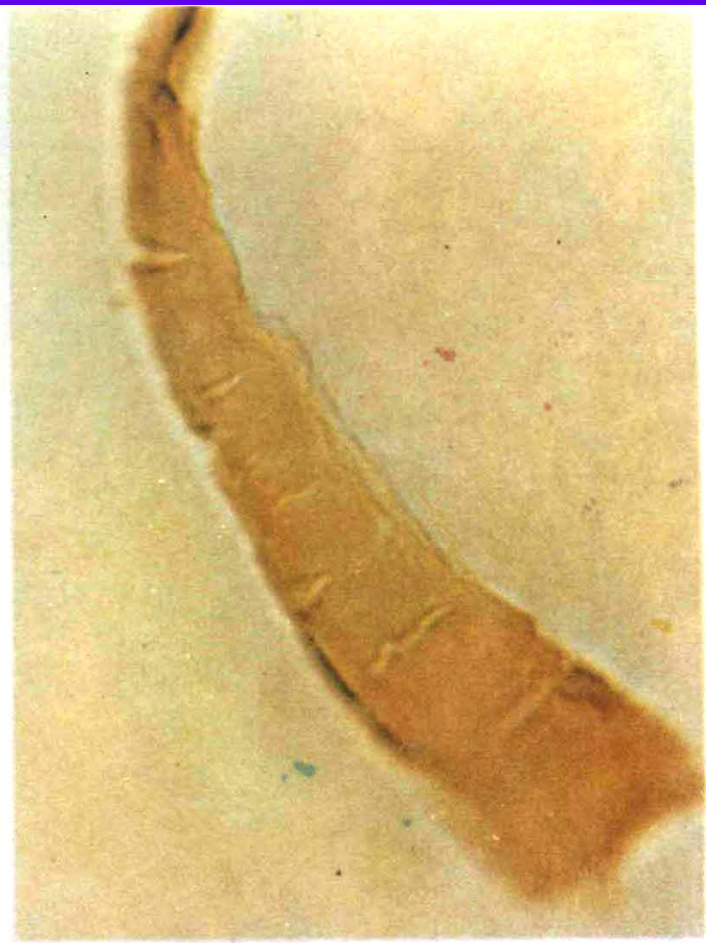

镜质组结构镜质体 渤海×井

左图：镜质组结构镜质体 微山湖现

右图：镜质组结构镜质体 渤海某井

精品课程

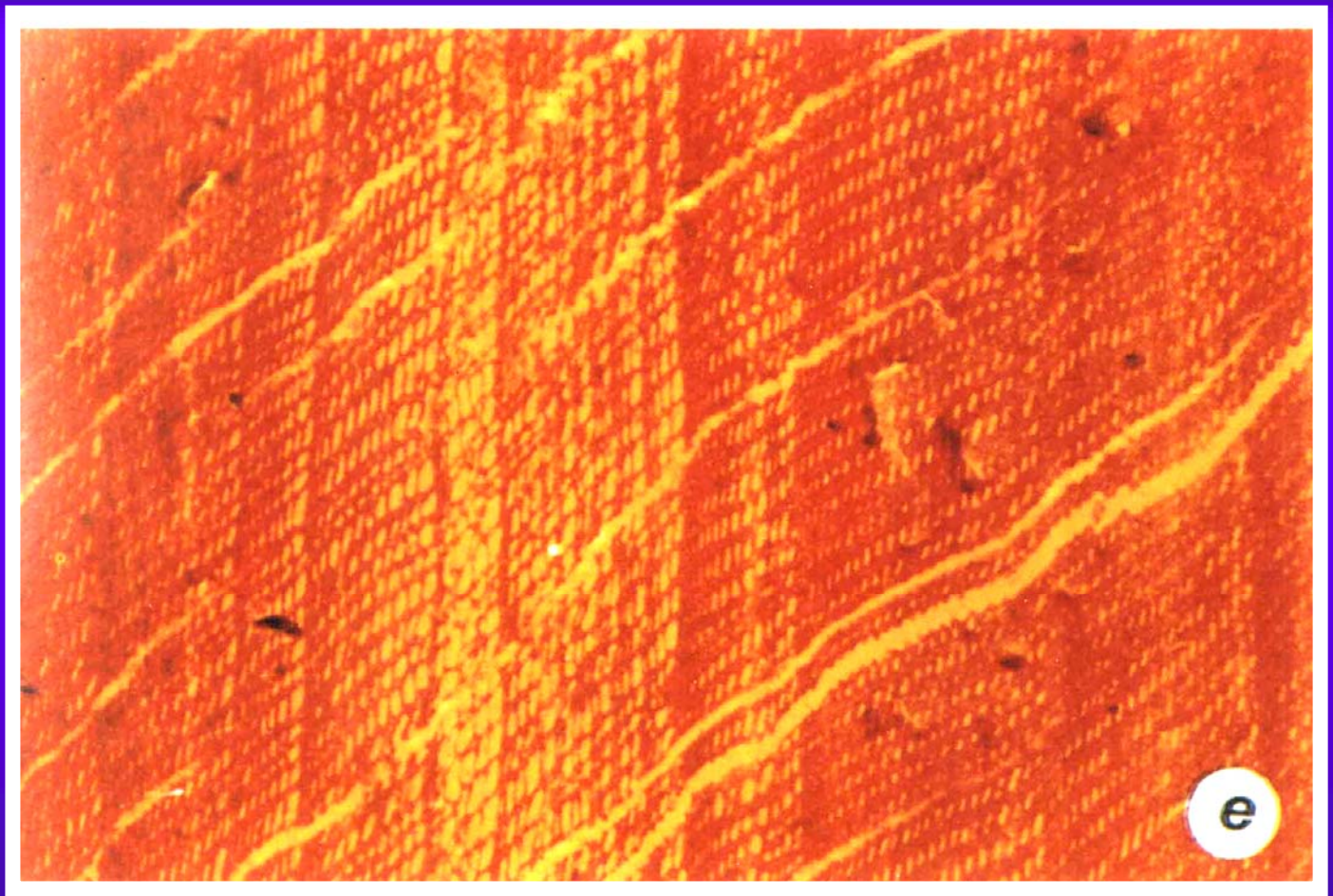

松柏—银杏结构镜质体，（木质部）横切面，显示生长轮，胞腔充填树脂体。河南义马北露天矿， J_2 ，义马组 Π_1 煤层， $R_{O.max}$ 为 0.46%，透射光， $70\times$ 。

精品课程

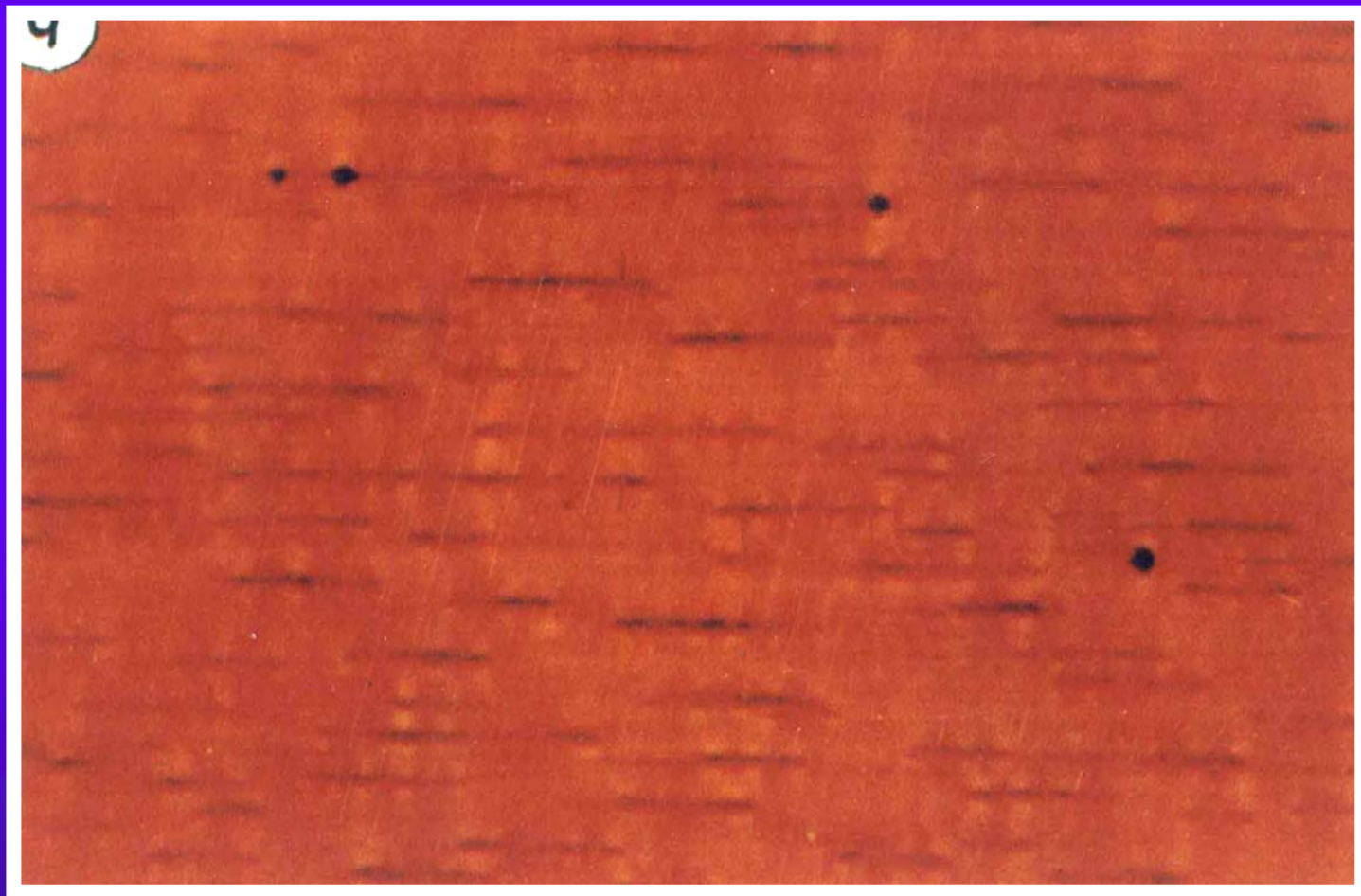

结构镜质体2, 江苏徐州下桥, P_1^1 , 太原组
16煤层, $R_{O.max}$ 为0.68%, 透射光,
95X。。

精品课程



富氢基质镜质体发褐色荧光，大孢子体发蓝色荧光，粗粒体不发荧光。江苏徐州夏桥， P_1^1 ，太原组20煤层， $R_{O,max}$ 为0.68%，反射荧光，蓝光激发，195X。○

精品课程

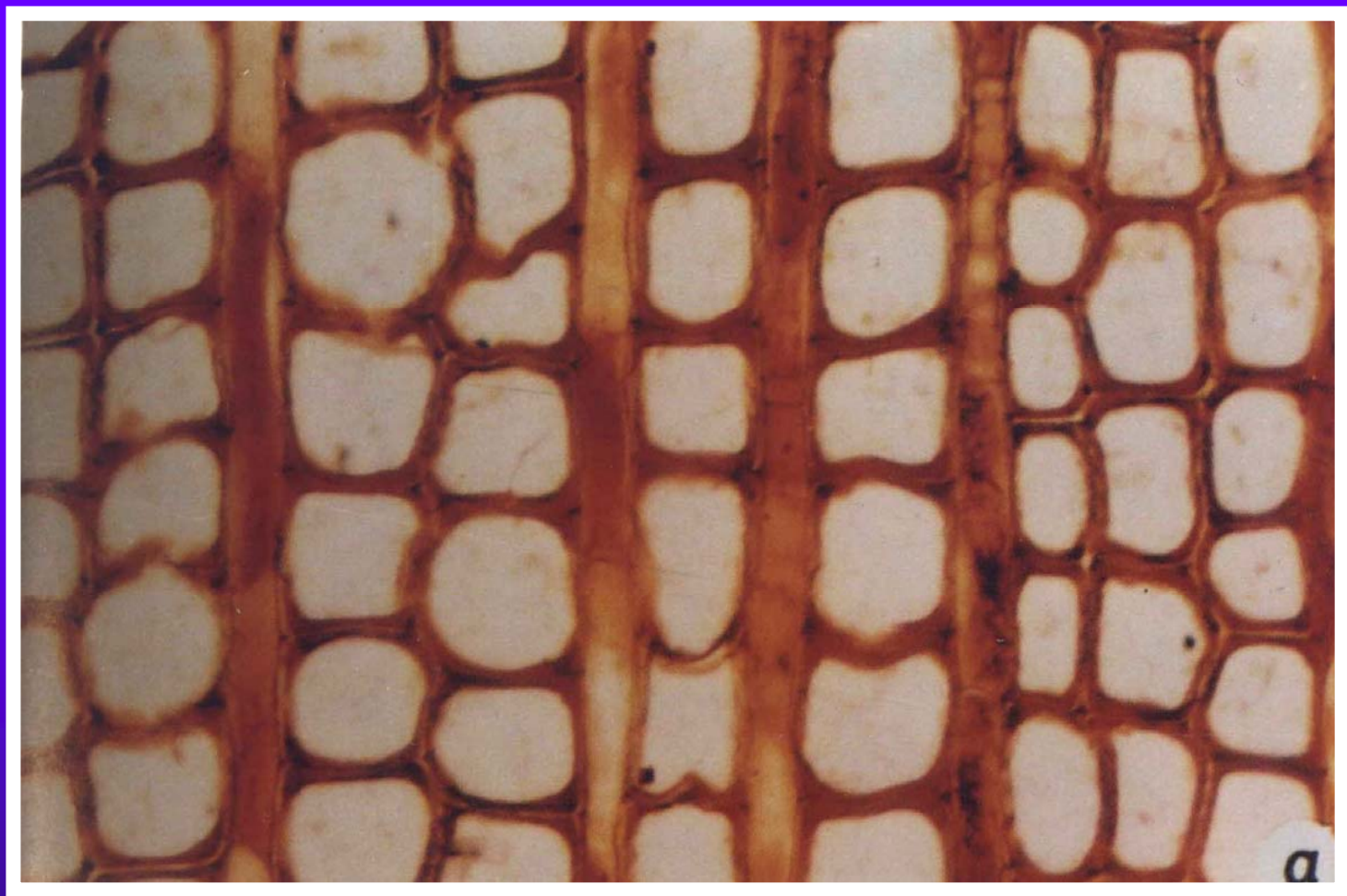

科达木结构镜质体，横切面，近正方形或近等径多边形大管胞。江苏徐州新桥矿， P_1^1 ，太原组20煤层底板硅化木， $R_{O.max}$ 为0.72%，透射光，145X。。

精品课程

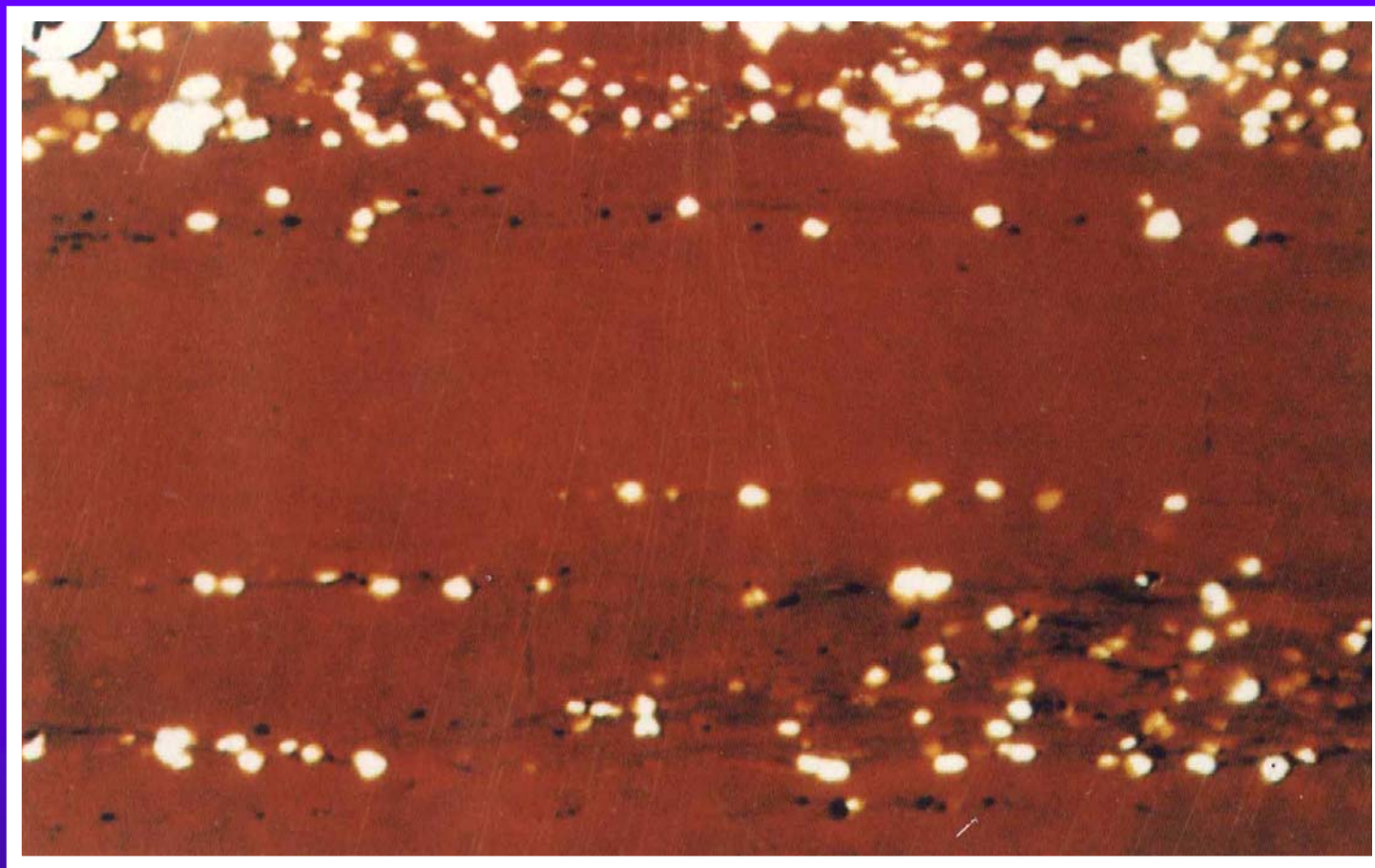

均质镜质体，其中散布有粉砂级石英（黄）。山东兖州， P_1^1 ，太原组16煤层， $R_{O.max}$ 为0.70%，透射光，65X。

精品课程

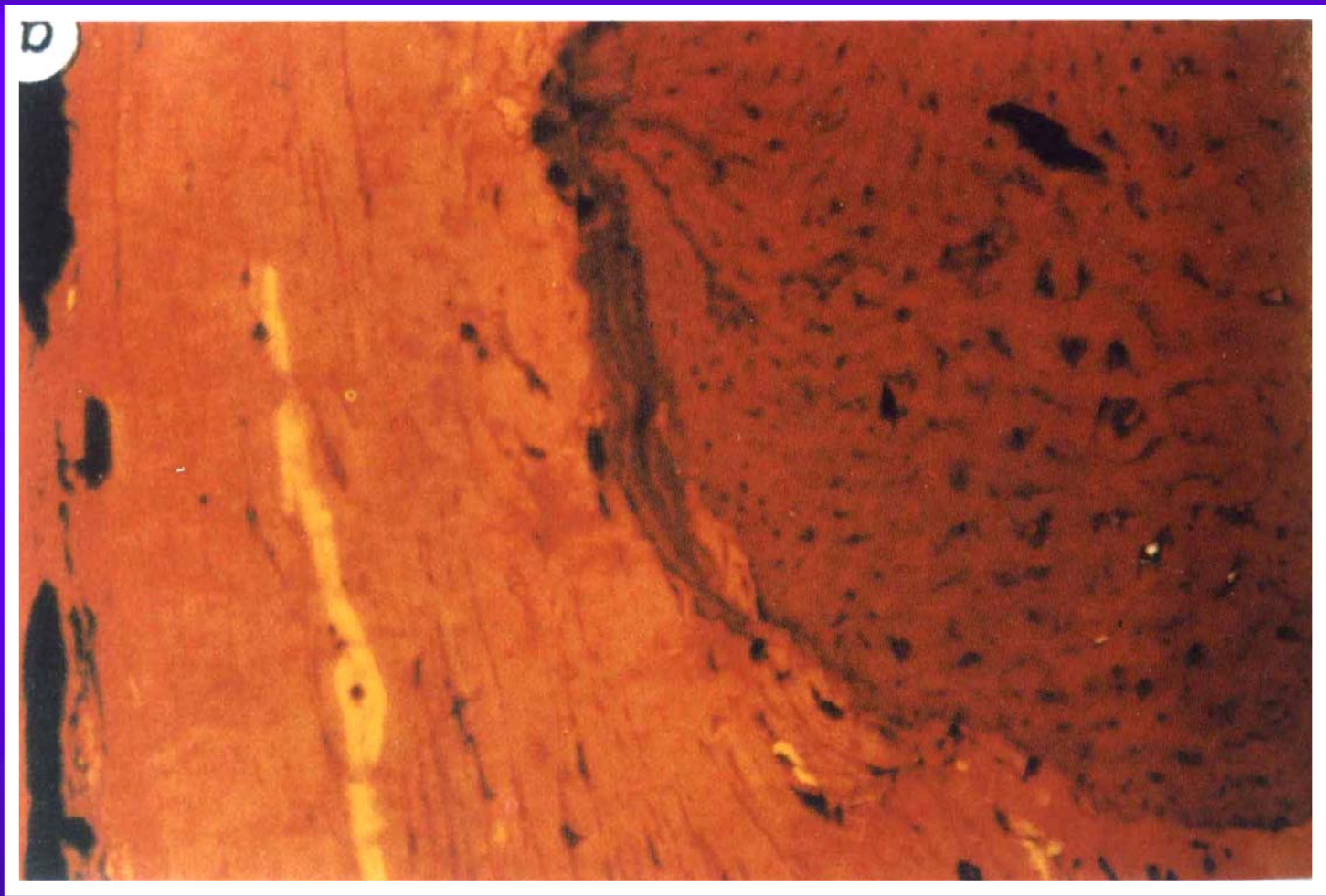

富氢基质镜质体（橙红色），结构半镜质体（暗红色）。江苏徐州下桥， P_1^1 太原组20煤层， $R_{O,max}$ 为0.68%，透射光，135X。

精品课程

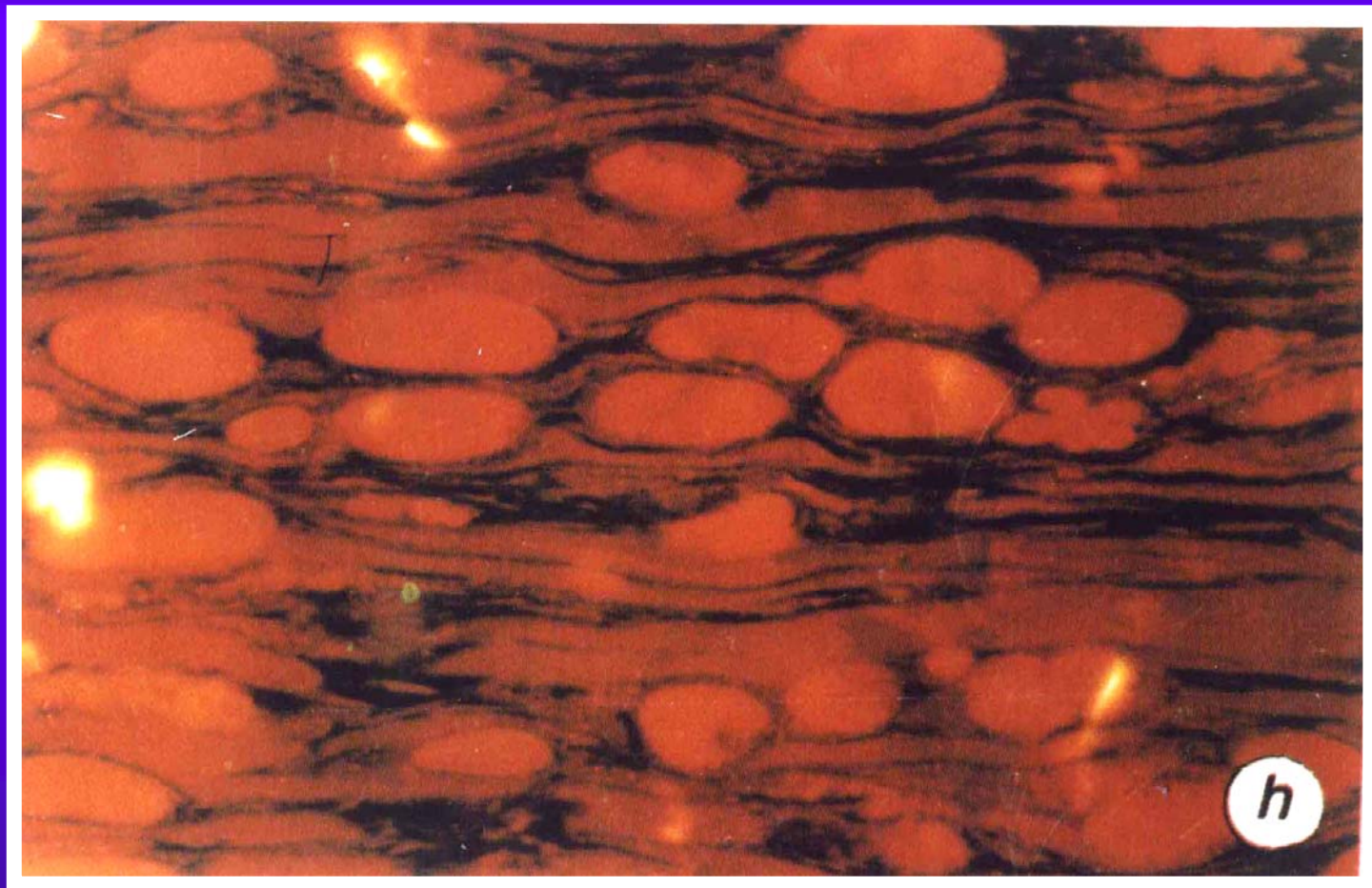

团块镜质体。山东滕州欢城。P₁²，山西组
3煤层，R_{O.max}为0.81%，透射光，
35X。 ○

精品课程

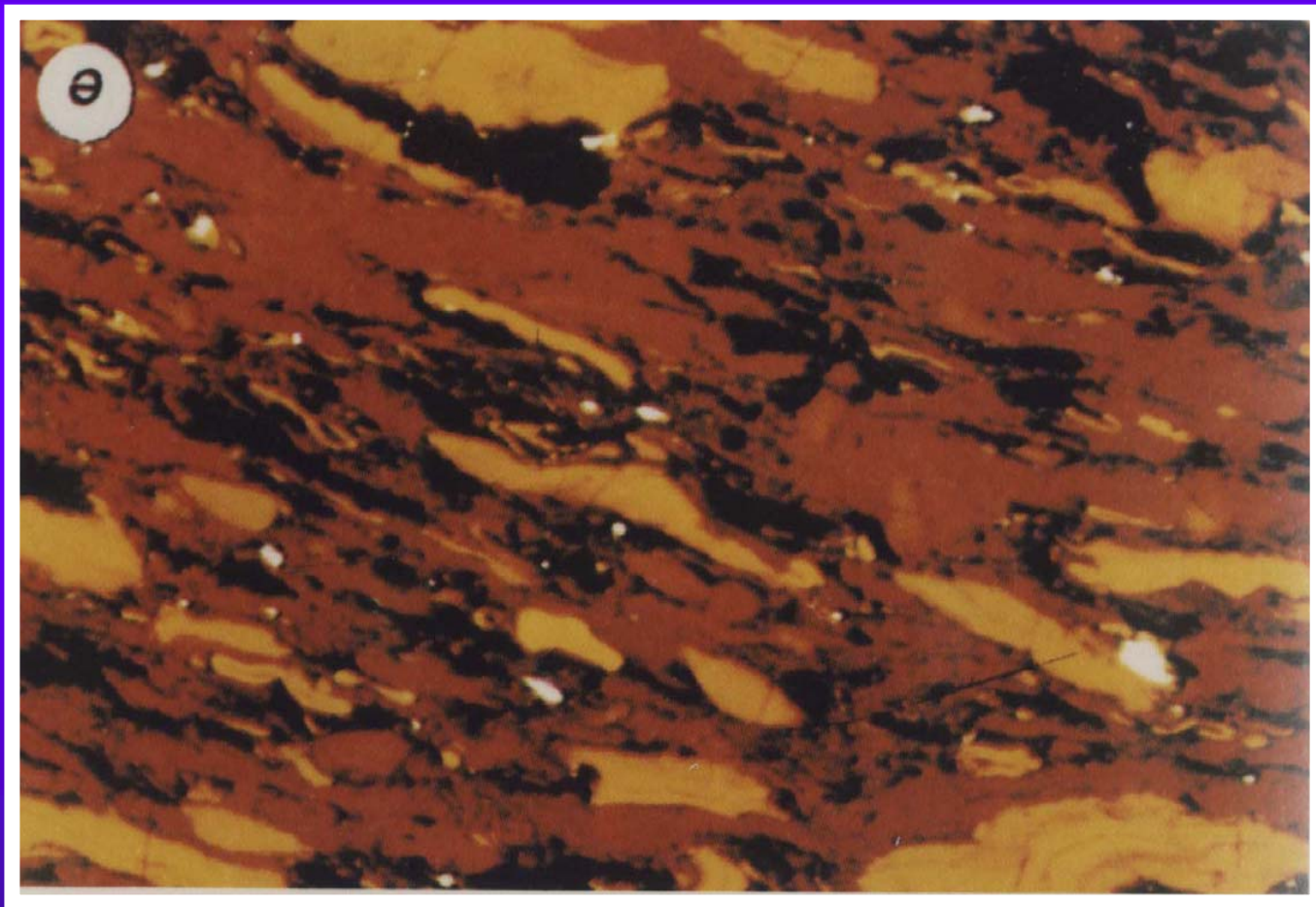

基质镜质体（红），树皮体和小孢子体（黄），粗粒体（黑）。安徽淮南新庄孜， P_3^1 上石盒子13煤层， $R_{O,max}$ 为0.85%，透射光，135X。

精品课程

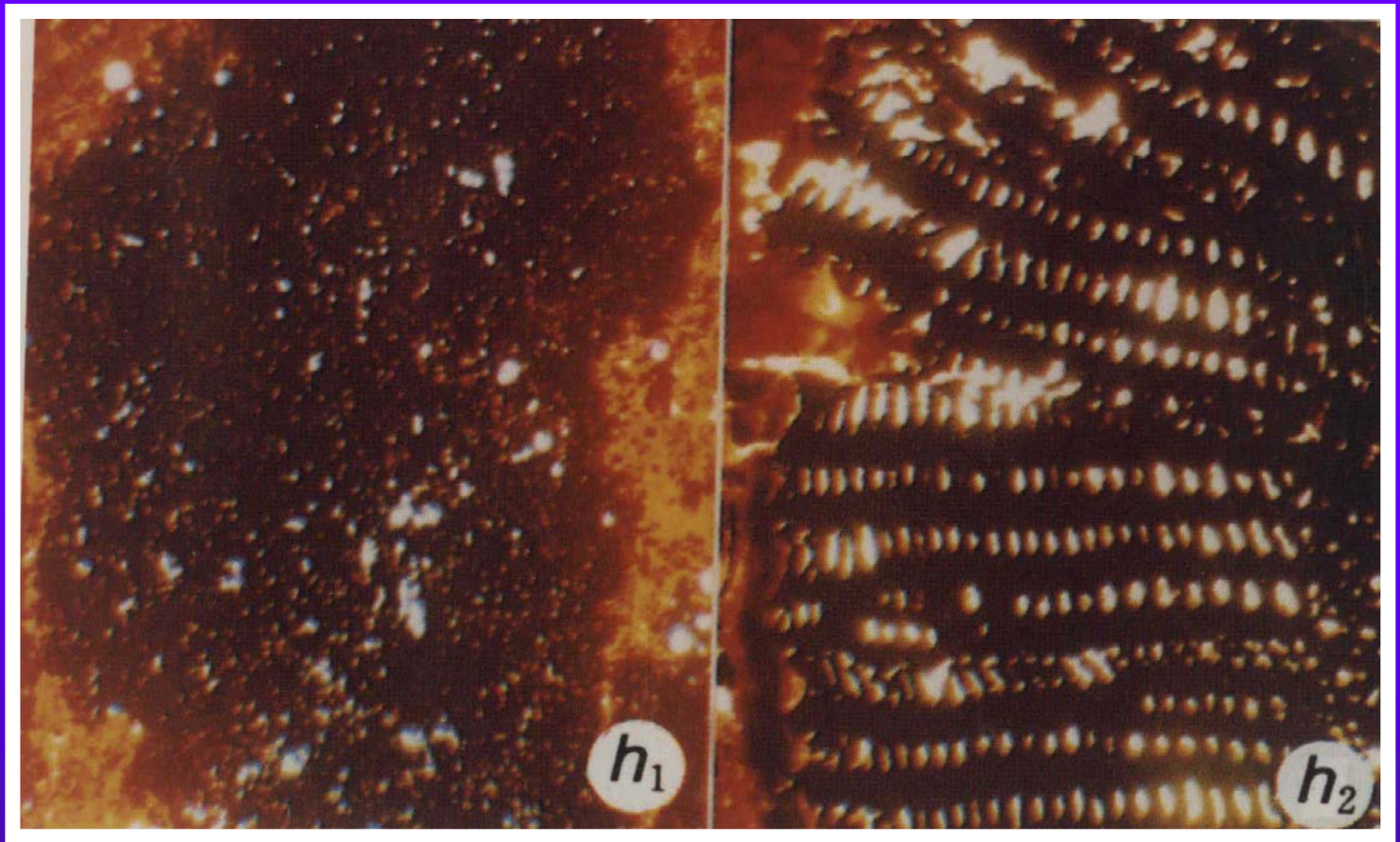

半丝质体。辽宁抚顺西露天矿，E₂，古城子组本煤层，R_{O.max}为0.56%，透射光，25X。

丝质体。辽宁抚顺老虎台矿，E₂，古城子组本煤层，R_{O.max}为0.65%，透射光，70X。

精品课程

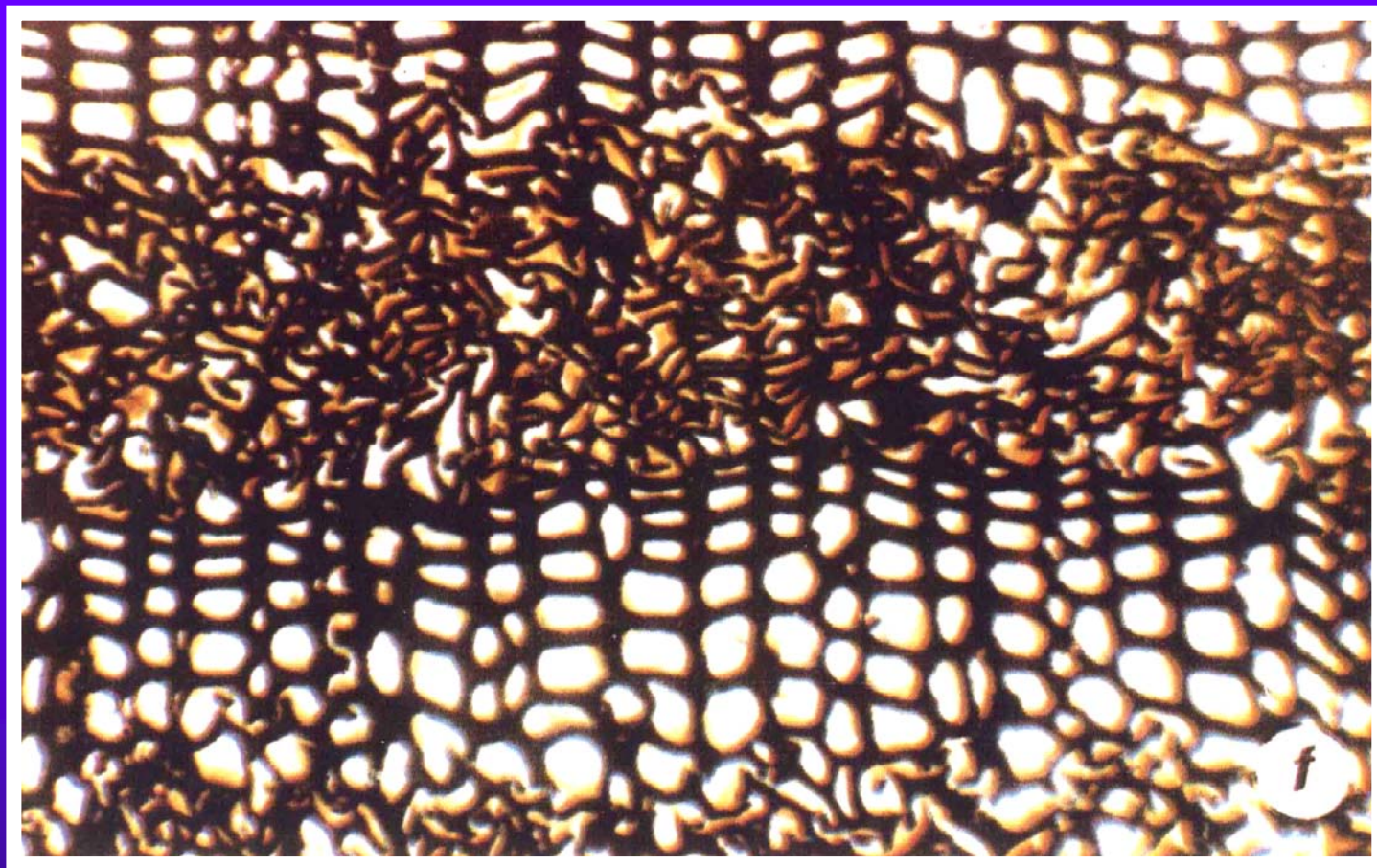

丝质体。内蒙古伊敏， K_1 煤层， $R_{O,max}$ 为
0.40%，透射光，180 \times 。

精品课程

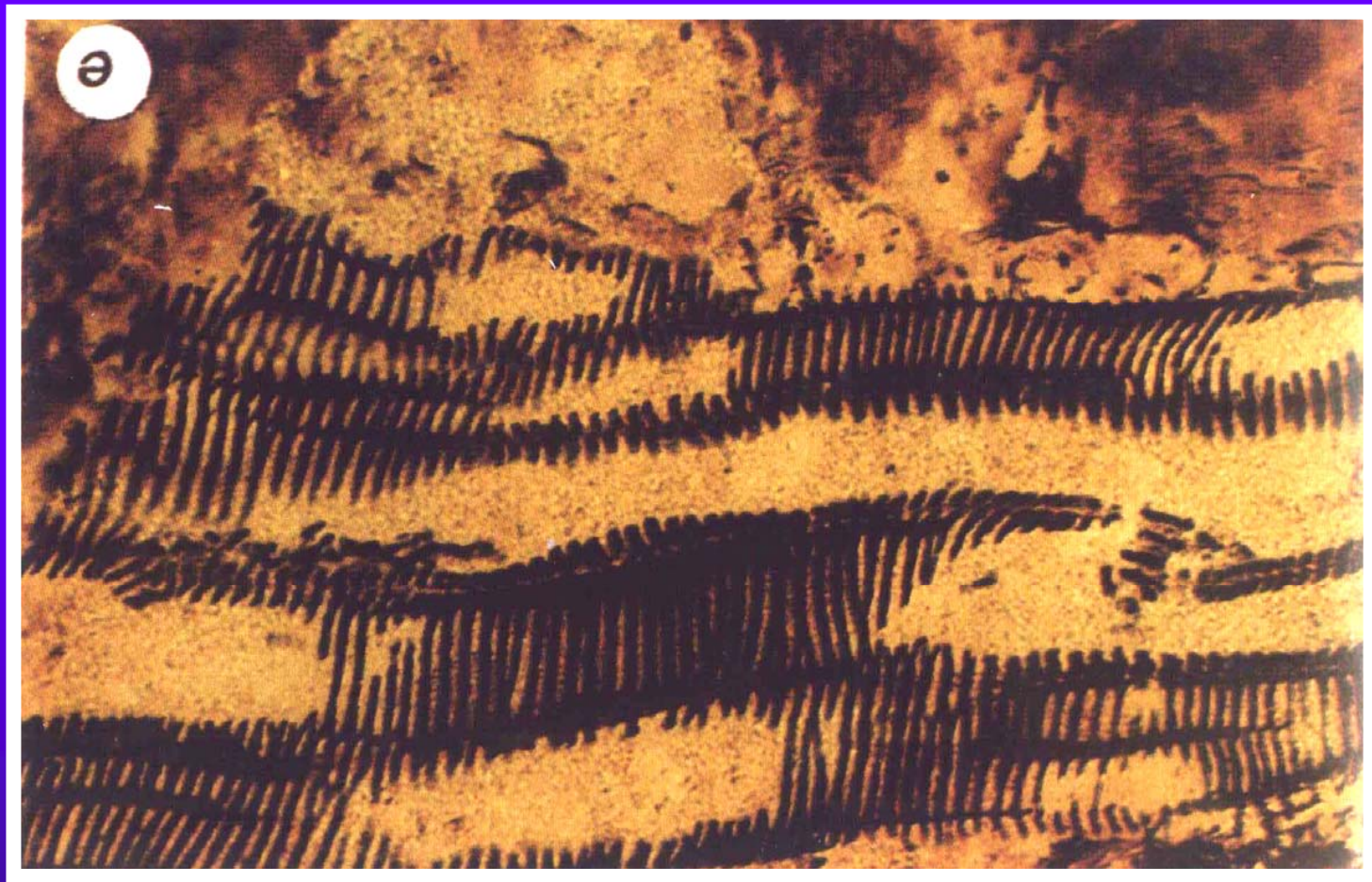

丝质体，显示植物梯状管胞。贵州盘县土城， P_3^2 长兴组 C_3 煤层夹矸， $R_{O,max}$ 为0.88%，透射光，160X。

精品课程

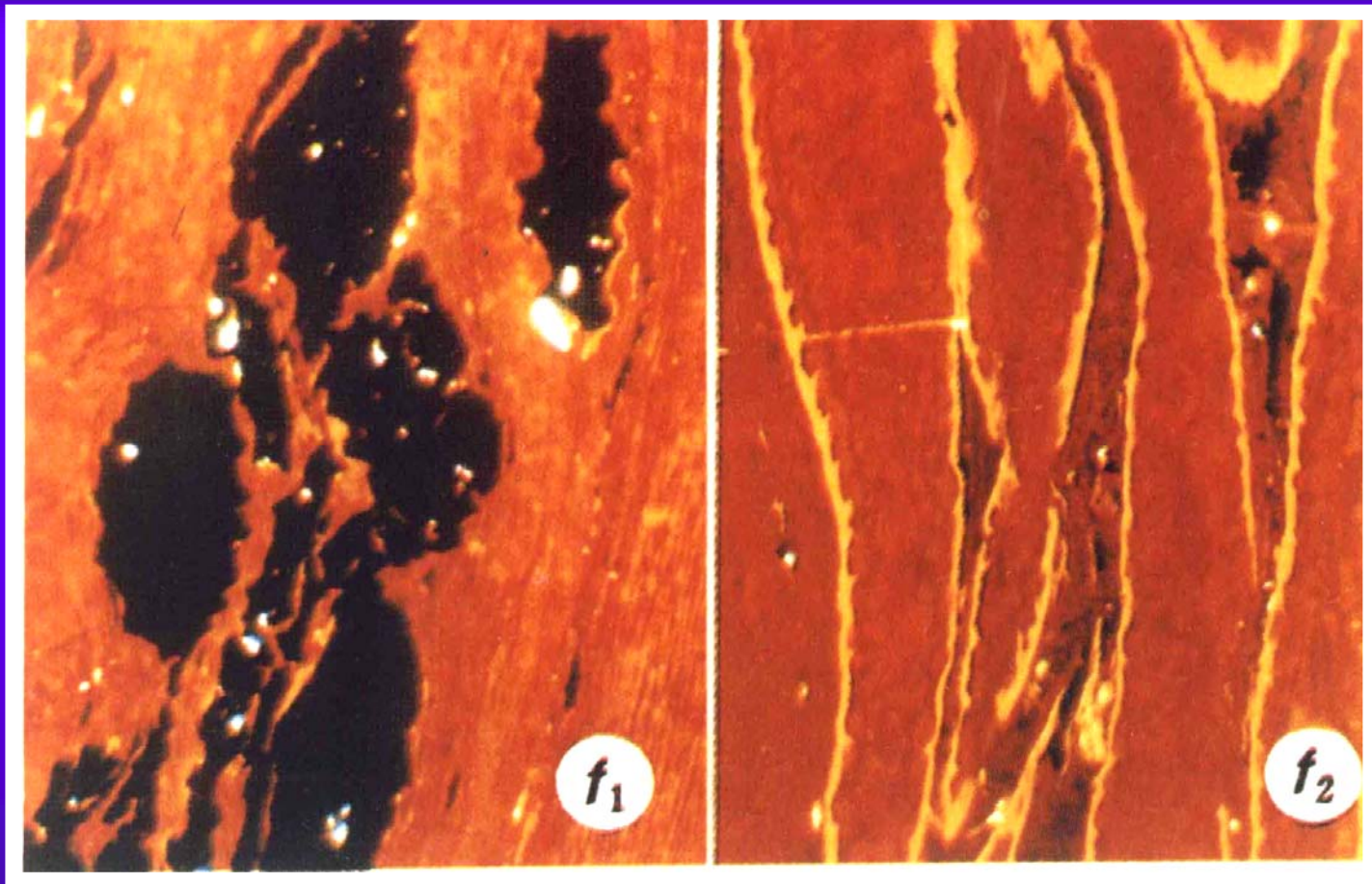

左图：丝质体。黑龙江鹤岗南山煤矿， K_1 ，石头河子组11煤层， $R_{O,max}$ 为0.88%，透射光，90X。
右图：角质体。黑龙江双鸭山， K_1 ，城子河组20煤层， $R_{O,max}$ 为0.75%，透射光，90X。

精品课程

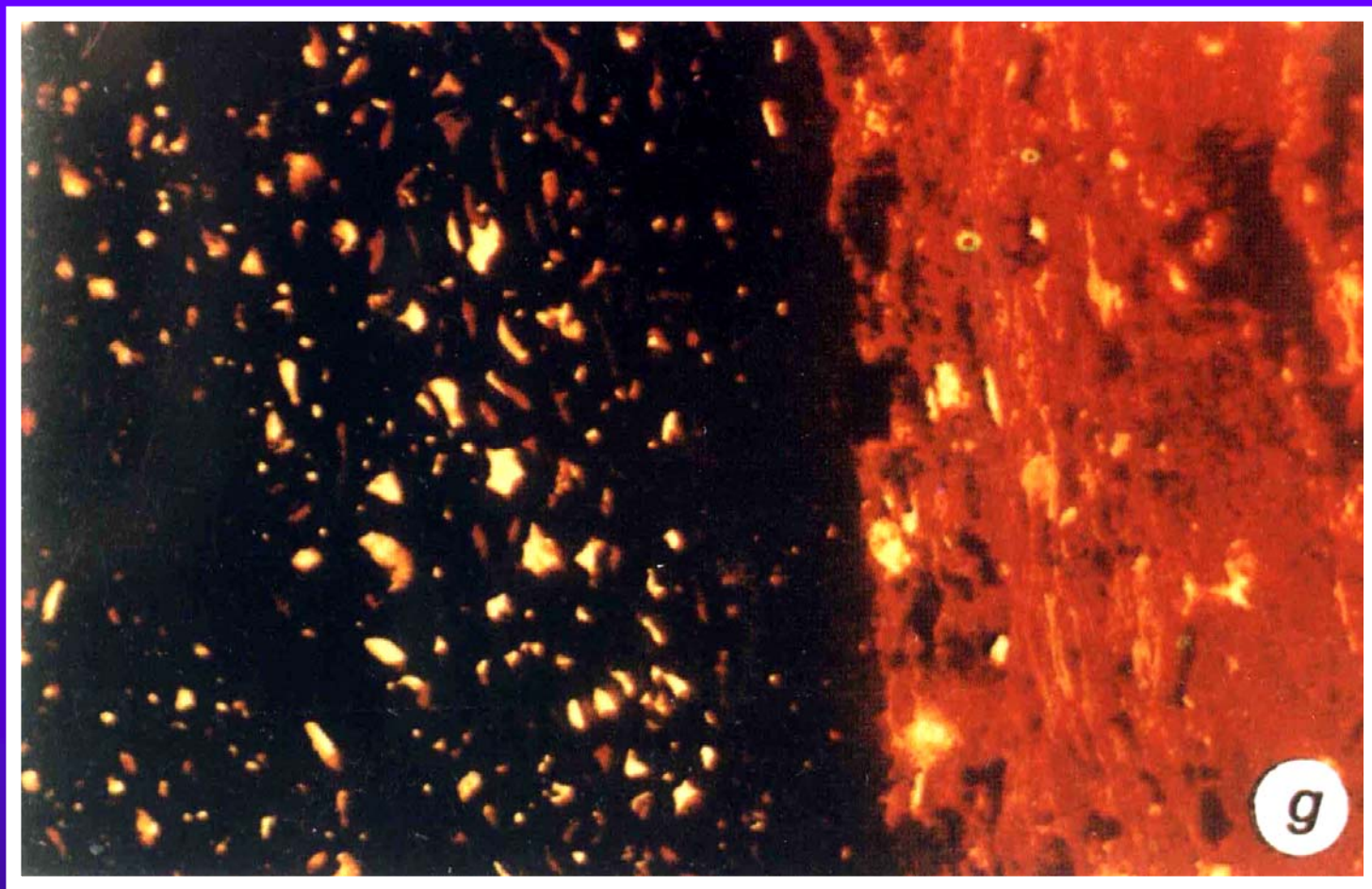

半丝质体（左）。E₂山东黄县，黄县组4煤层， $R_{O.max}$ 为0.48%，透射光，205X。。

精品课程

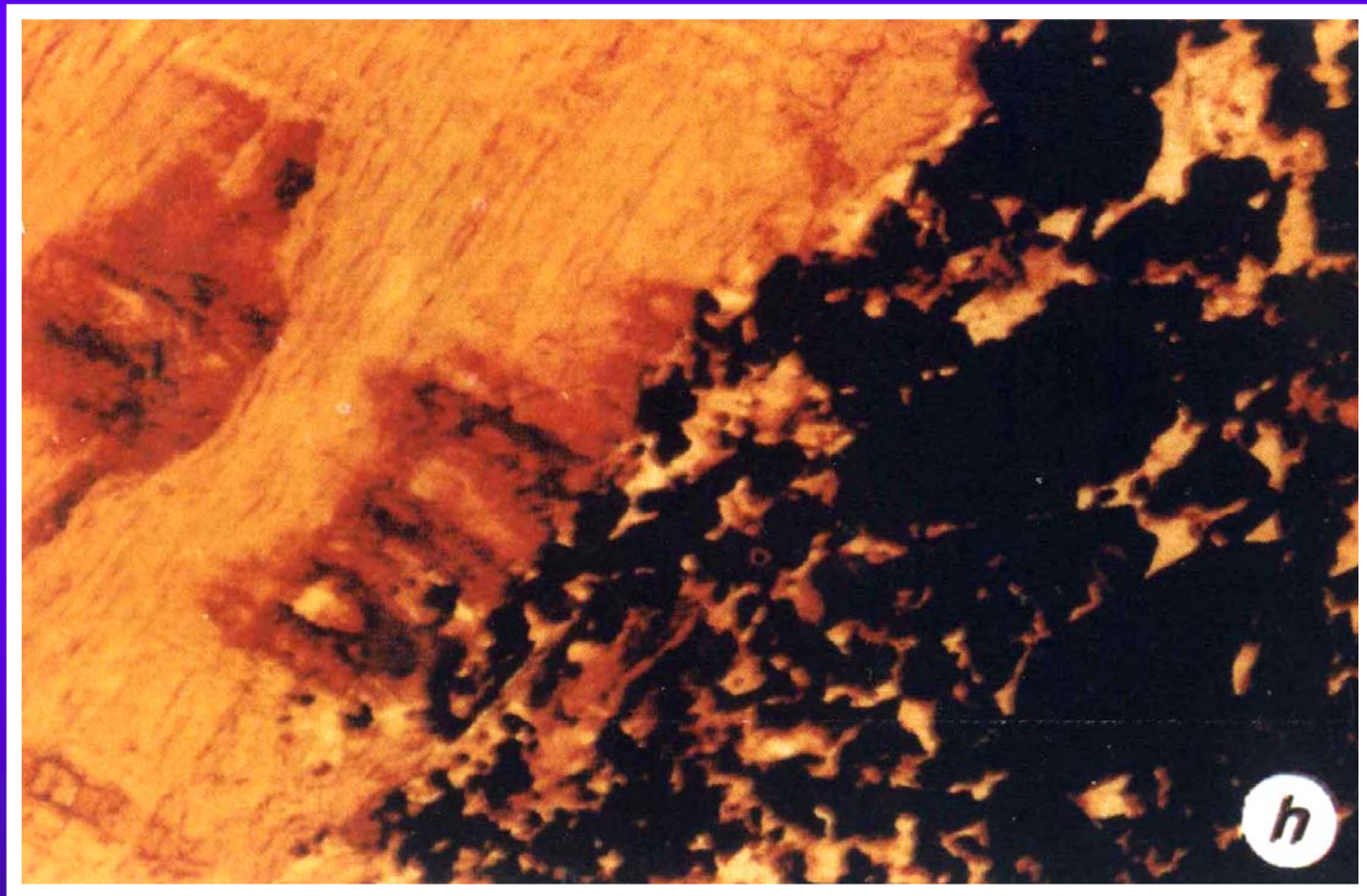

粗粒体（右），分布在植物茎干髓部。云南龙陵大坝， N_2 ，芒棒组2煤层， $R_{O.max}$ 为0.28%，透射光，135X。

精品课程



腐泥中的孢子群，显示三缝构造。贵州水城大河边， P_3^1 ，龙潭组 C_{405} 煤层， $R_{O.max}$ 为0.78%，反射荧光，蓝光激发，270X。。

精品课程

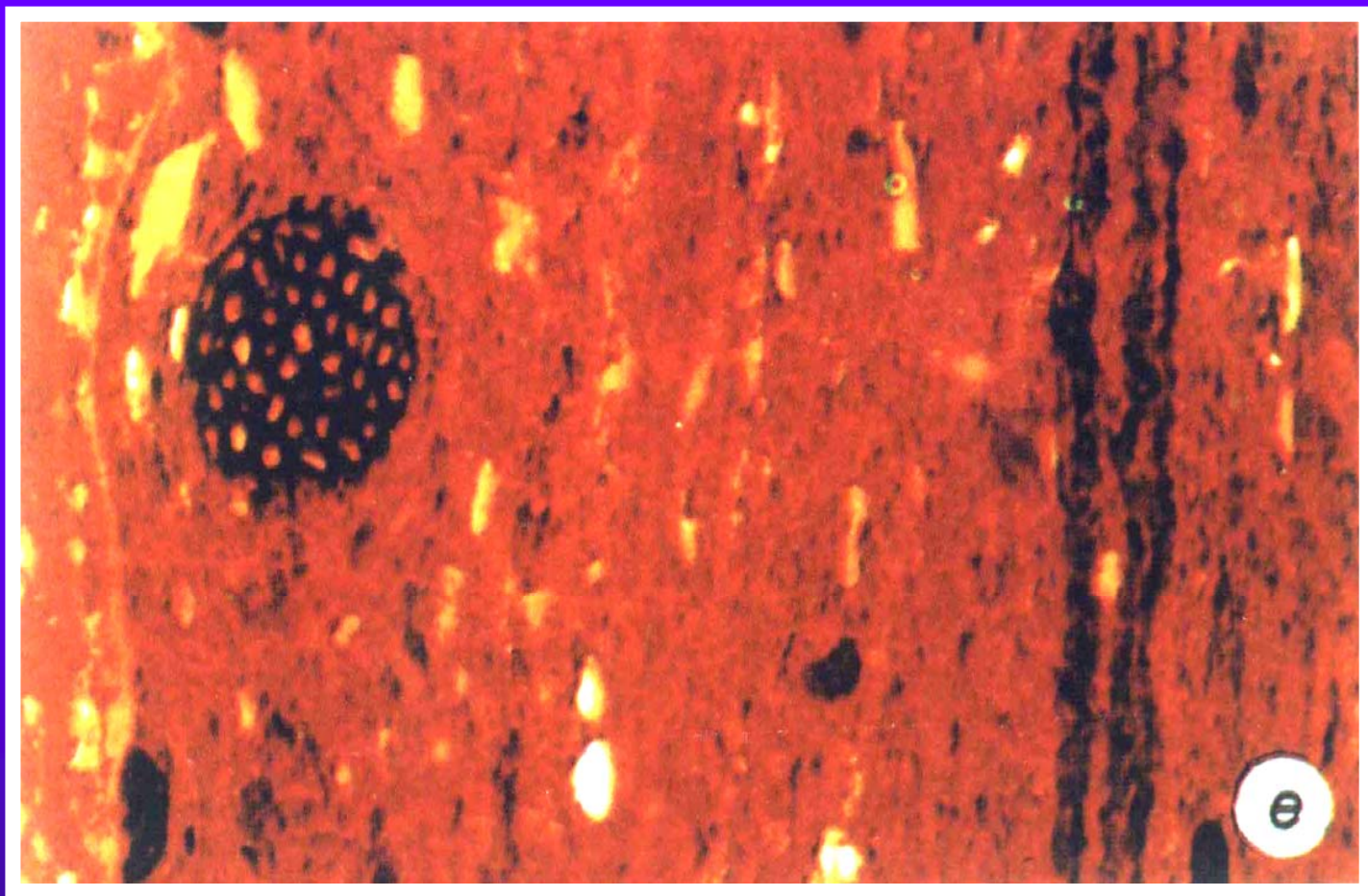

菌类体1, 台湾基隆瑞和煤矿, N_1 石底层,
 $R_{O.max}$ 为0.60%, 透射光, 135X。。

精品课程

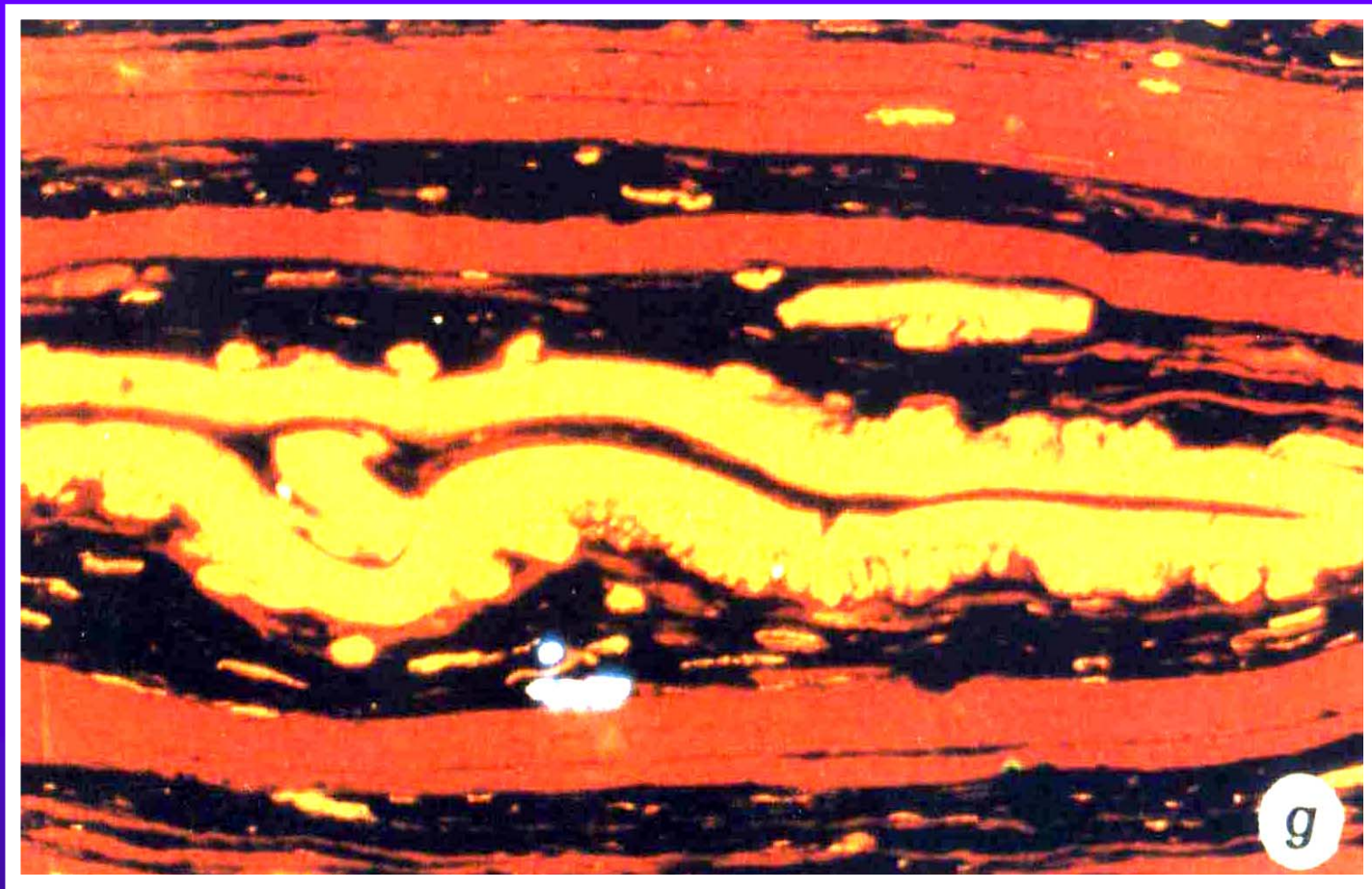

微三合煤；大孢子体。甘肃靖远井儿川，
 C_2^1 ，太原组最下部煤层， $R_{O.max}$ 为0.75
%，透射光，185X。。

精品课程

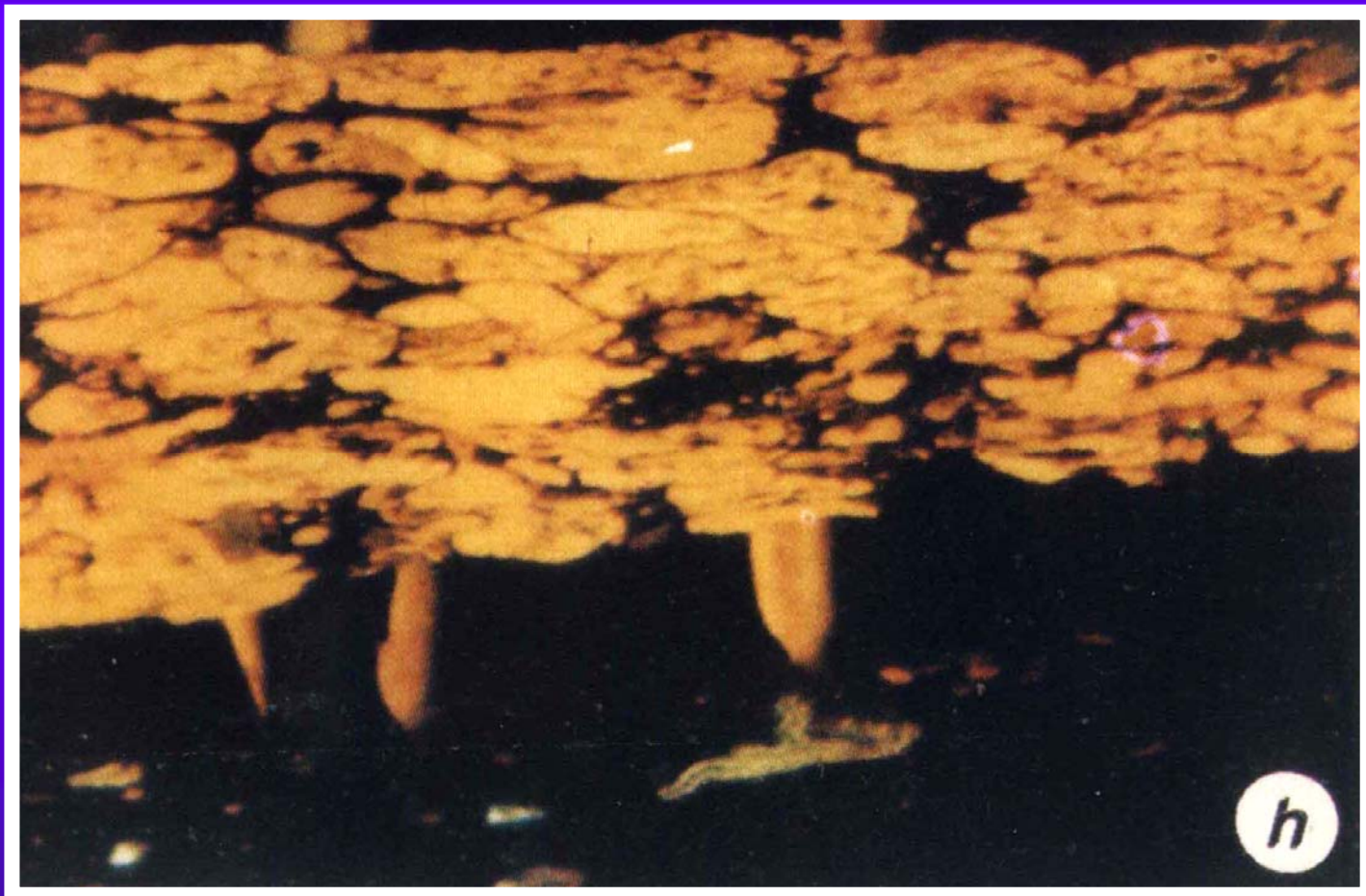

树脂体，成层分布。广西软州捻子坪， N_1 ，I型煤层，为0.41%， $R_{O.max}$ 反射荧光，蓝光激发，270X。

精品课程

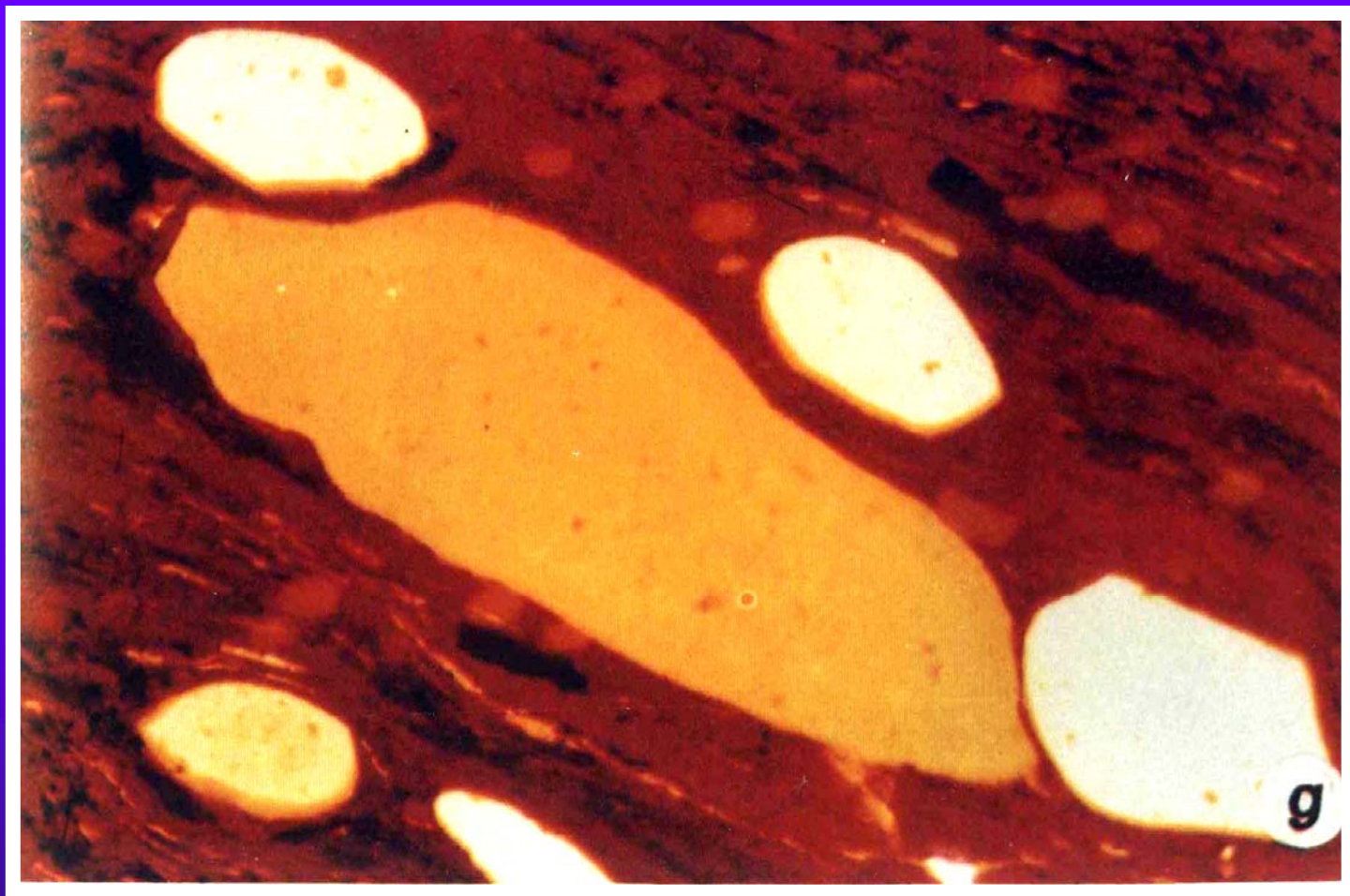

树脂体，江苏徐州张小楼， P_1^2 ，山西组7煤层， $R_{O,max}$ 为0.84%，透射光，70X。。

精品课程

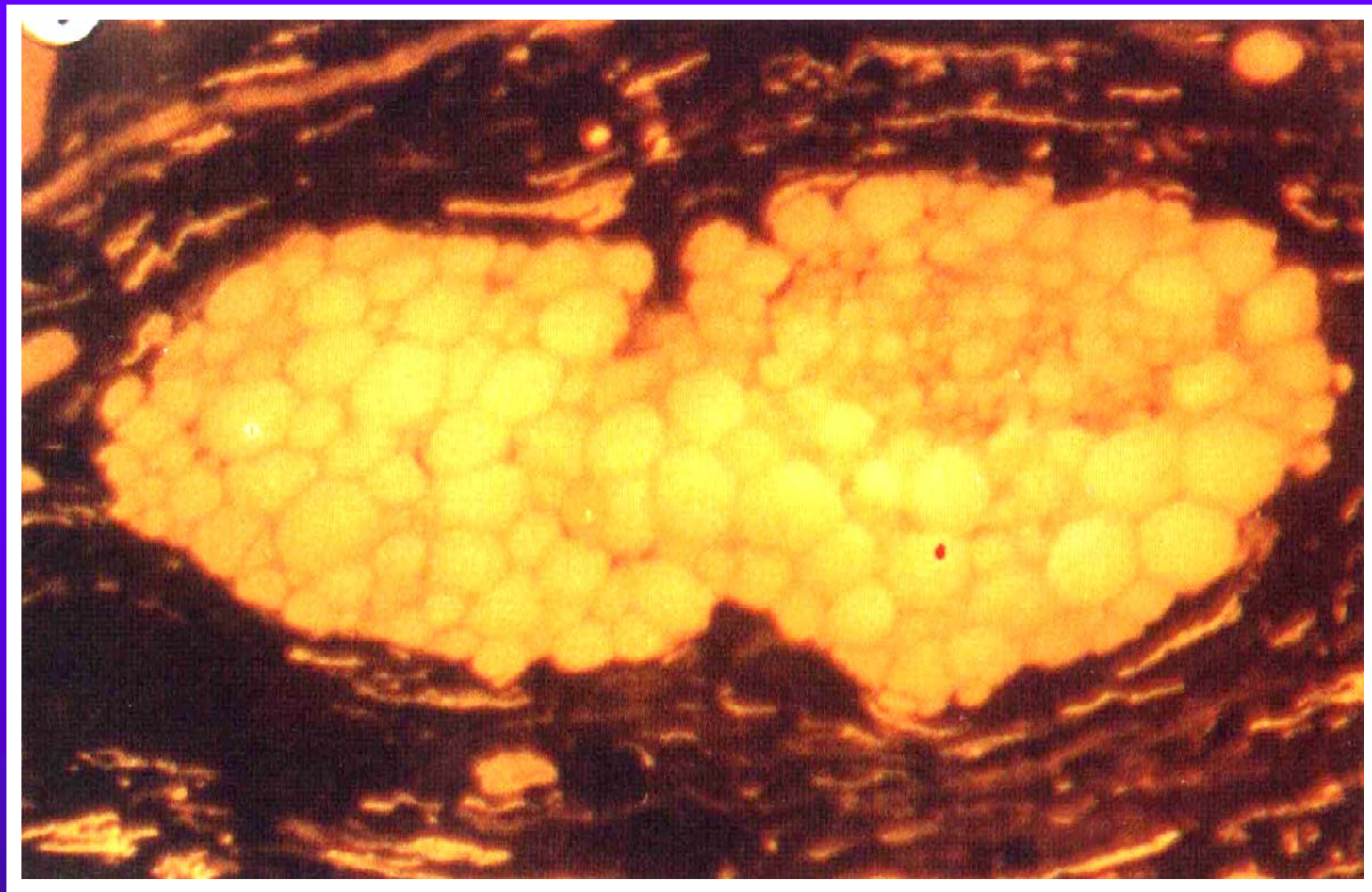

树脂体；微树脂煤（中部）。山西大同玉龙沟， C_2^2 ，太原组8层煤， $R_{O.max}$ 为0.62%，反射荧光，蓝光激发，270X。

精品课程



结构藻类体，贵州水城大河边， P_3^1 龙潭组
 C_{406} 煤层中腐泥煤夹层， $R_{O.max}$ 为0.72%，
反射荧光，蓝光激发，270X。。

精品课程

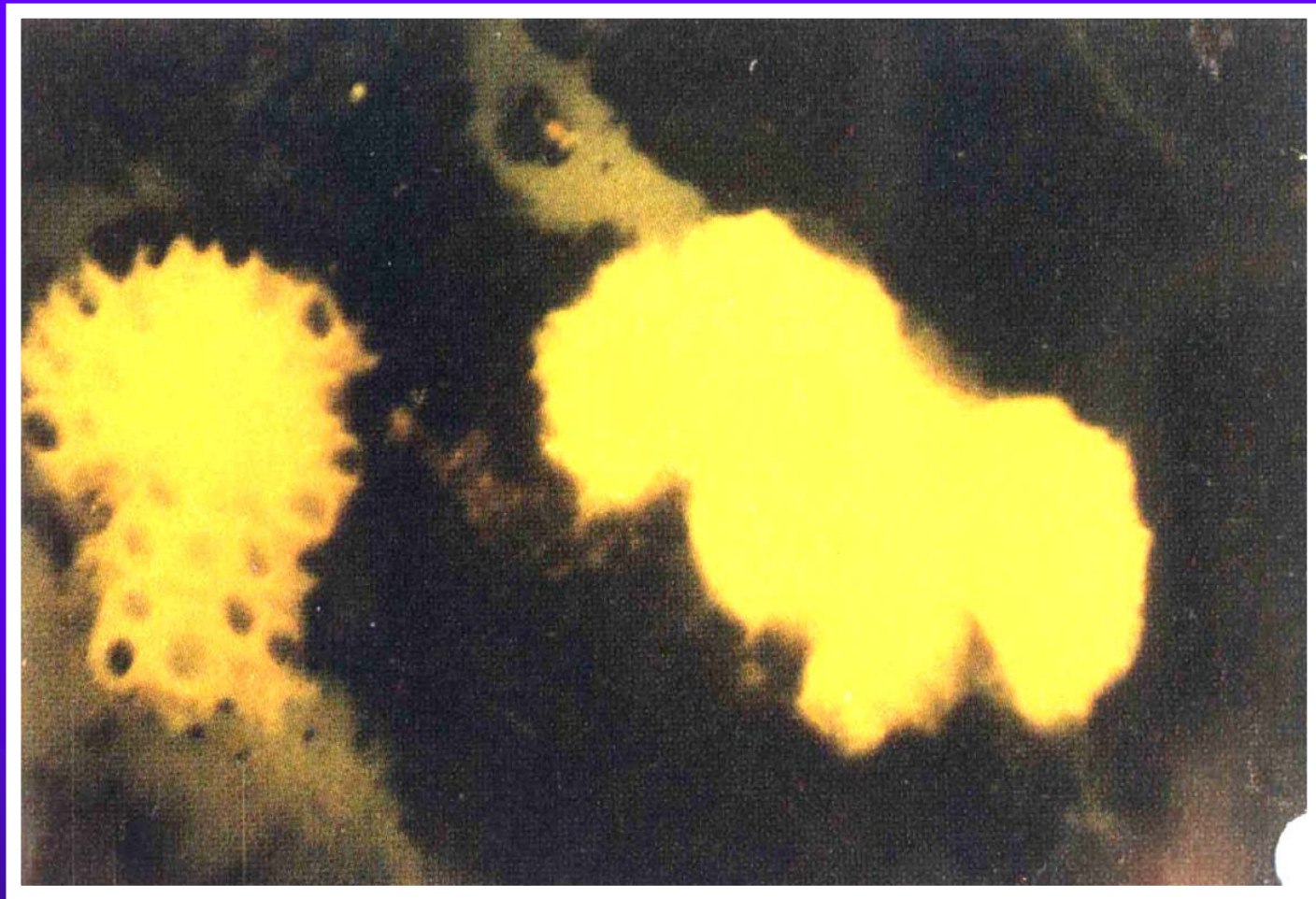

藻类体（葡萄藻）。云南曲靖， N_2 藻管组
褐煤， $R_{O,max}$ 为 0.26%，反射荧光，蓝光激
发，225 \times 。

精品课程

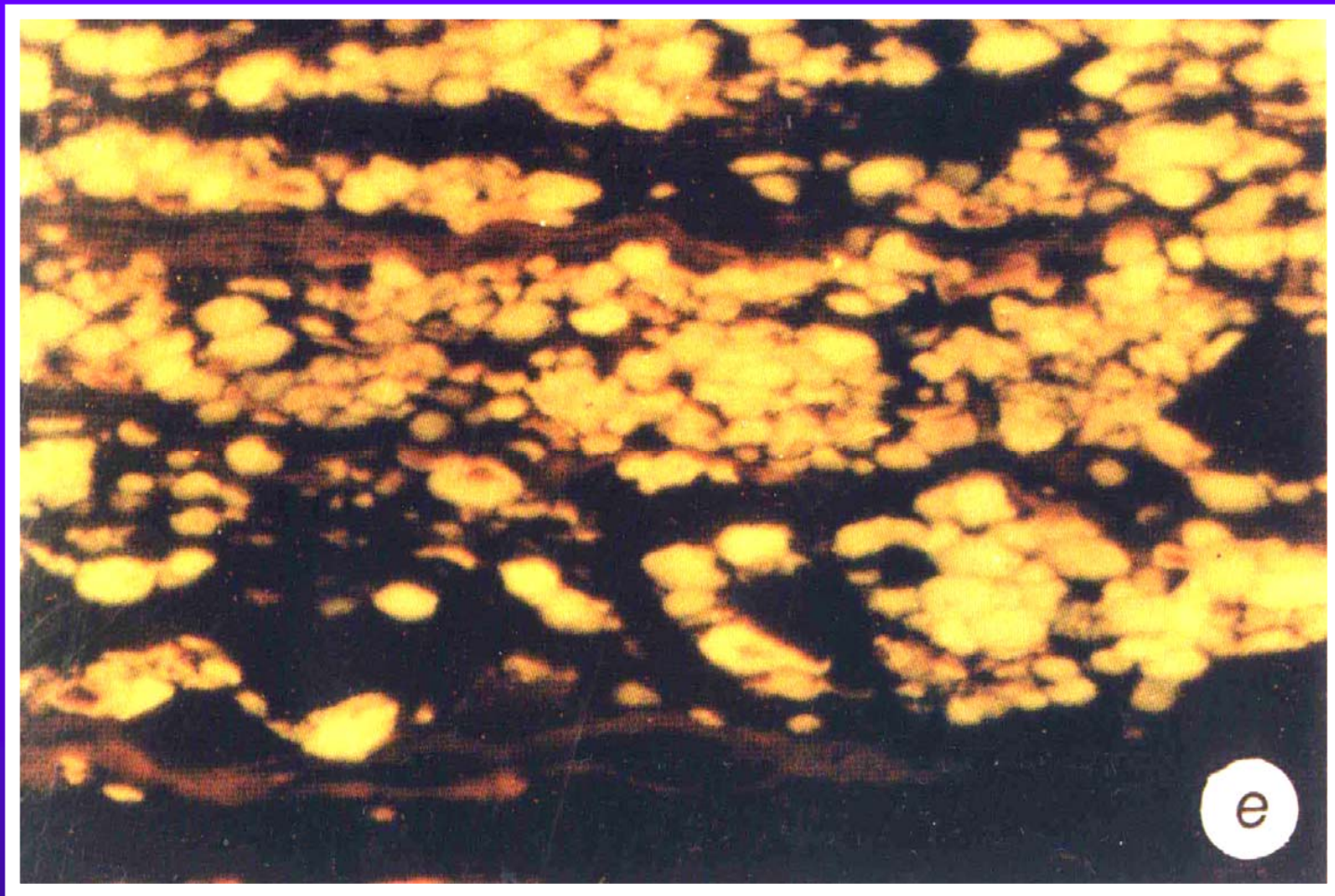

树脂体，粒状结构，成层密集分布。辽宁抚顺，E₂，本煤层，R_{O.max}为0.52%，反射荧光，蓝光激发，675X。。

精品课程

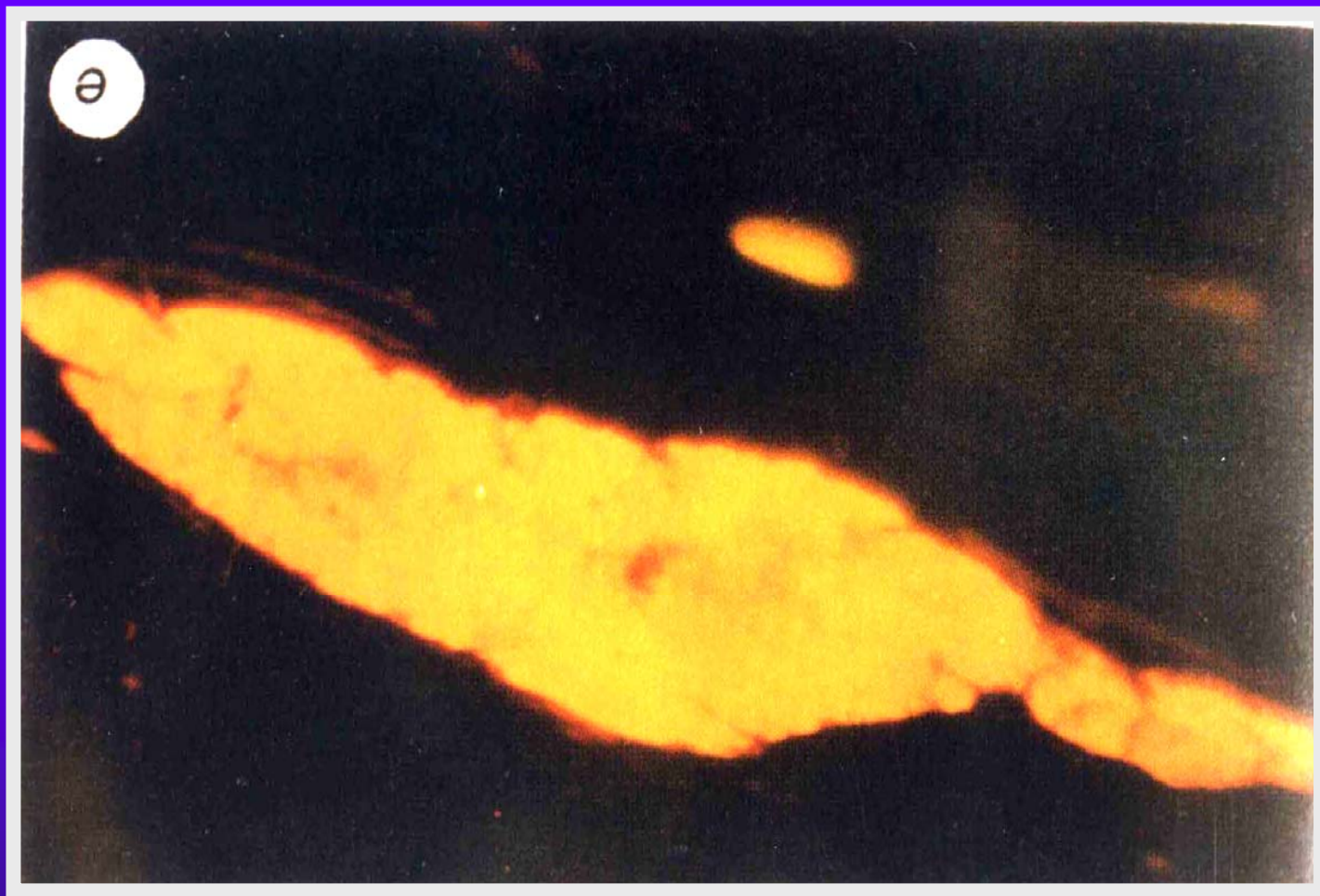

藻类体。陕西子长南家嘴煤矿，T₃瓦窑堡组5煤层， $R_{O,max}$ 为0.74%，反射荧光，蓝光激发，110X。。

精品课程

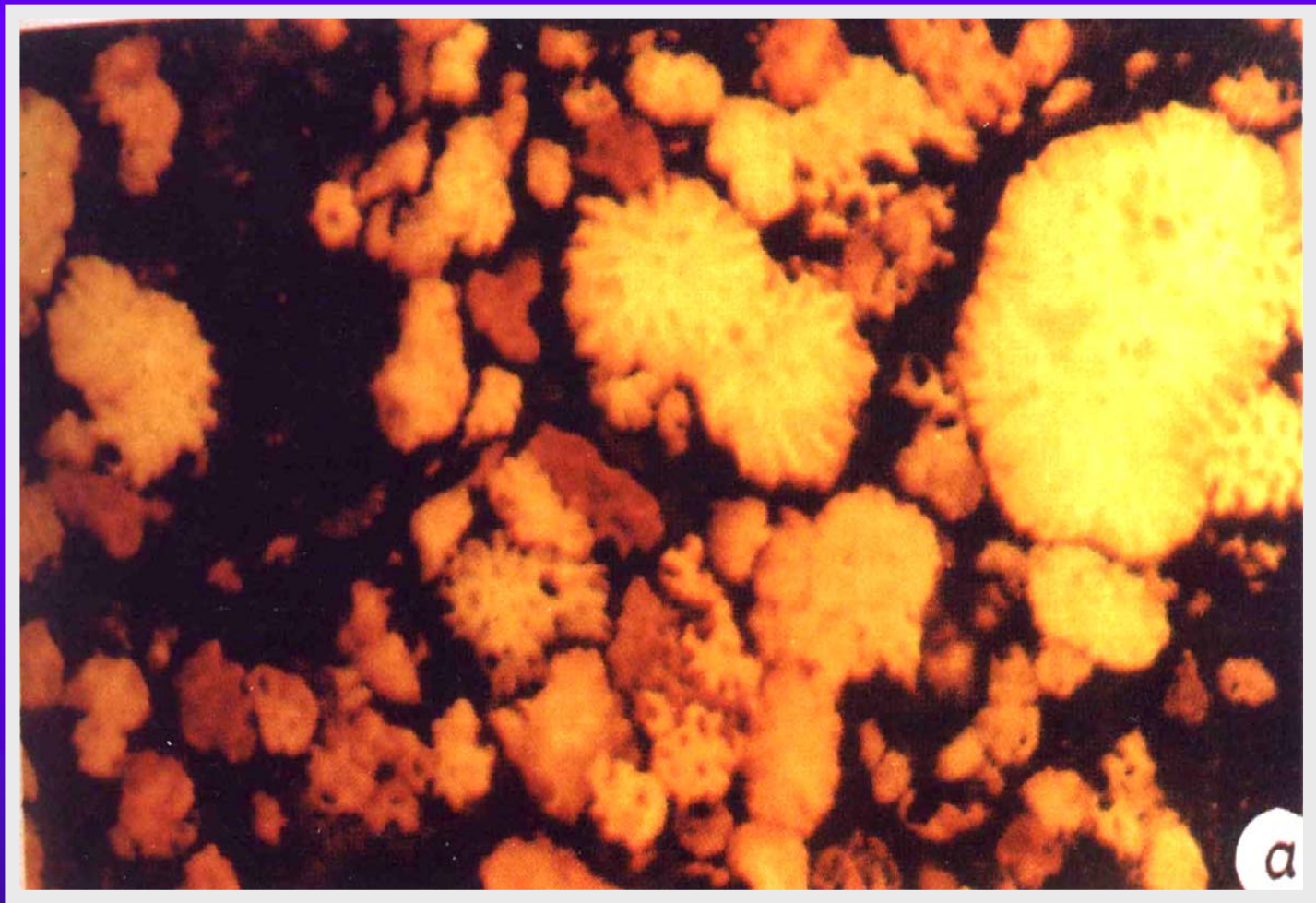

皮拉藻类体，蜂窝状、似菊花状。江苏沛
屯徐庄， P_1^1 太原组17煤层， $R_{O.max}$ 为0.71
%，反射荧光，蓝光激发，175X。。

精品课程

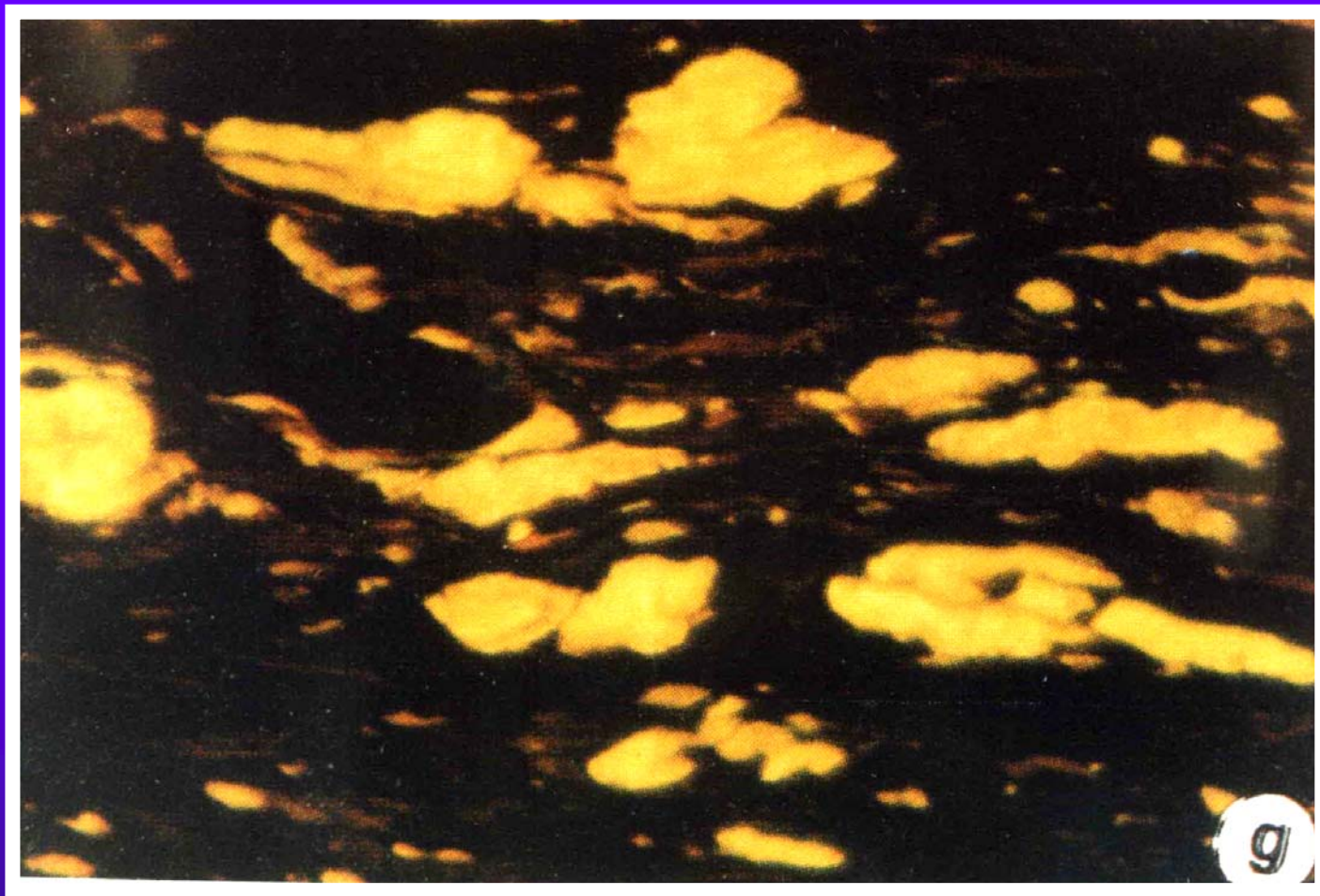

炆煤中的藻类体。辽宁抚顺西露天矿， E_2 ，古城子组本煤层 $R_{O.max}$ 为0.56%，反射荧光，蓝光激发，135X。

精品课程

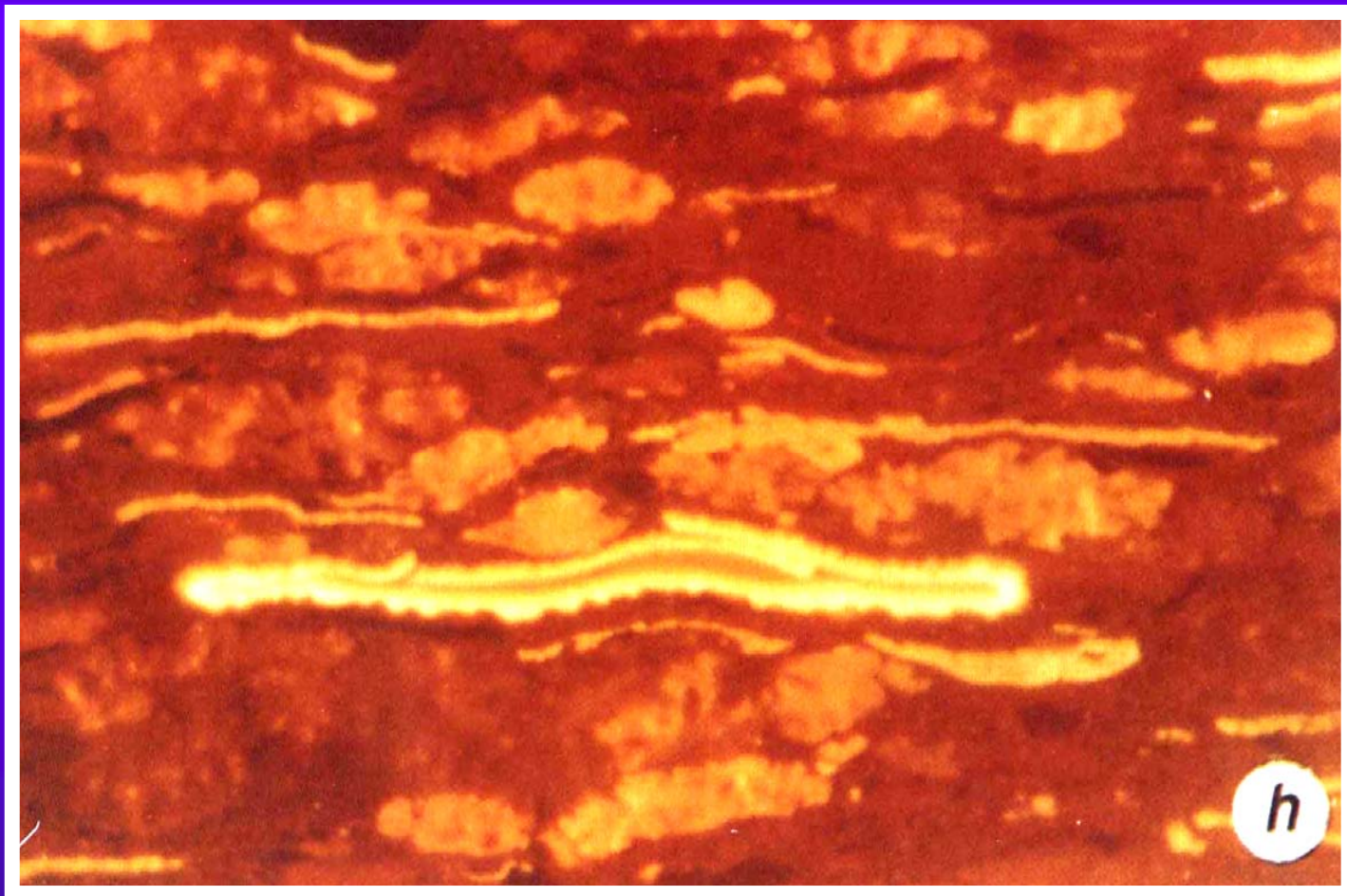

炆藻煤；结构藻类体，沥青质体。山西蒲
县东河， P_1^2 山西组2煤层， $R_{O.max}$ 为0.75
%，反射荧光，蓝光激发，565X。

精品课程

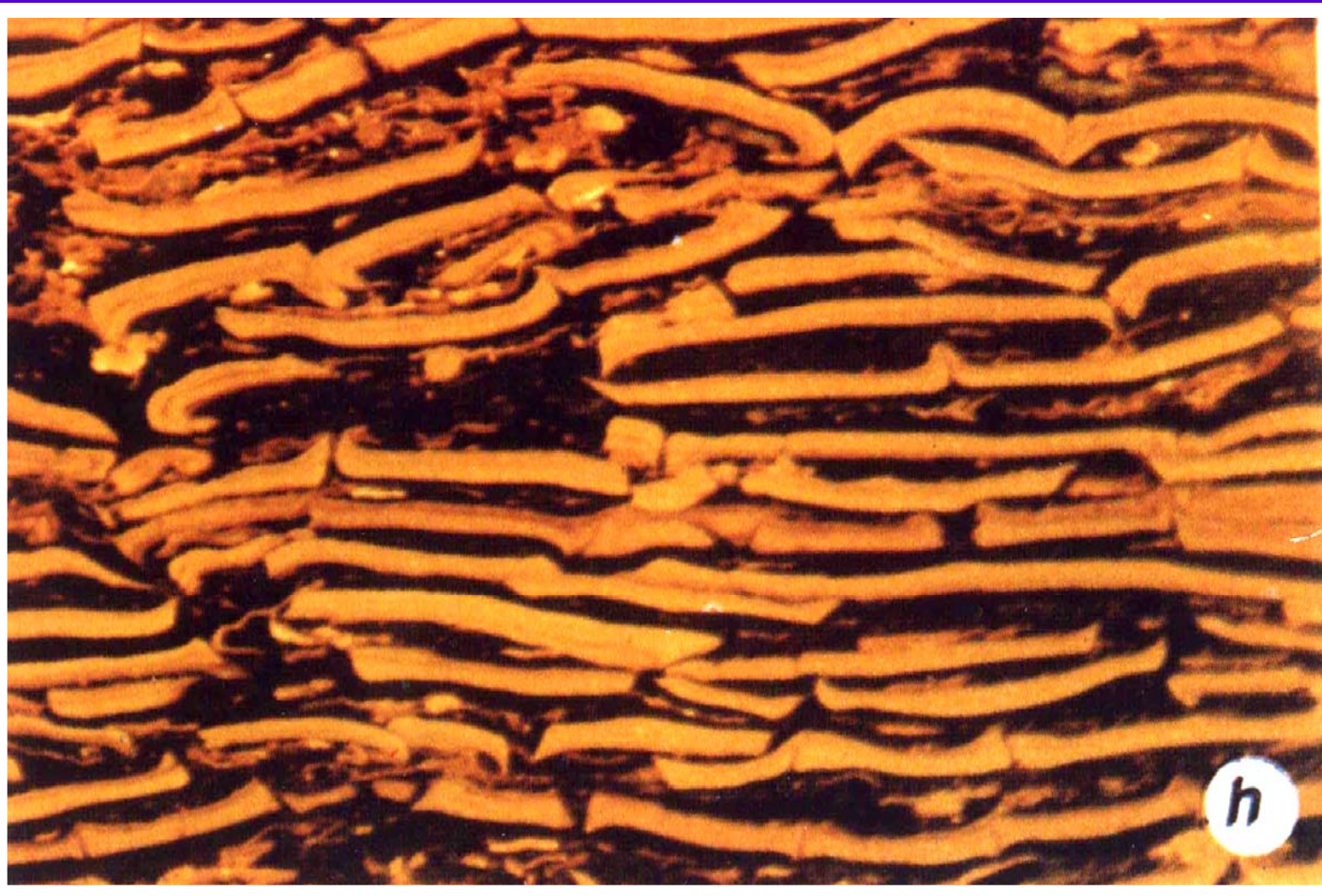

树皮体，竹节状，发亮黄色荧光。山东兖州南屯， P_1^2 山西组3煤层， $R_{O,max}$ 为0.84%，反射荧光，蓝光激发，135X。

精品课程

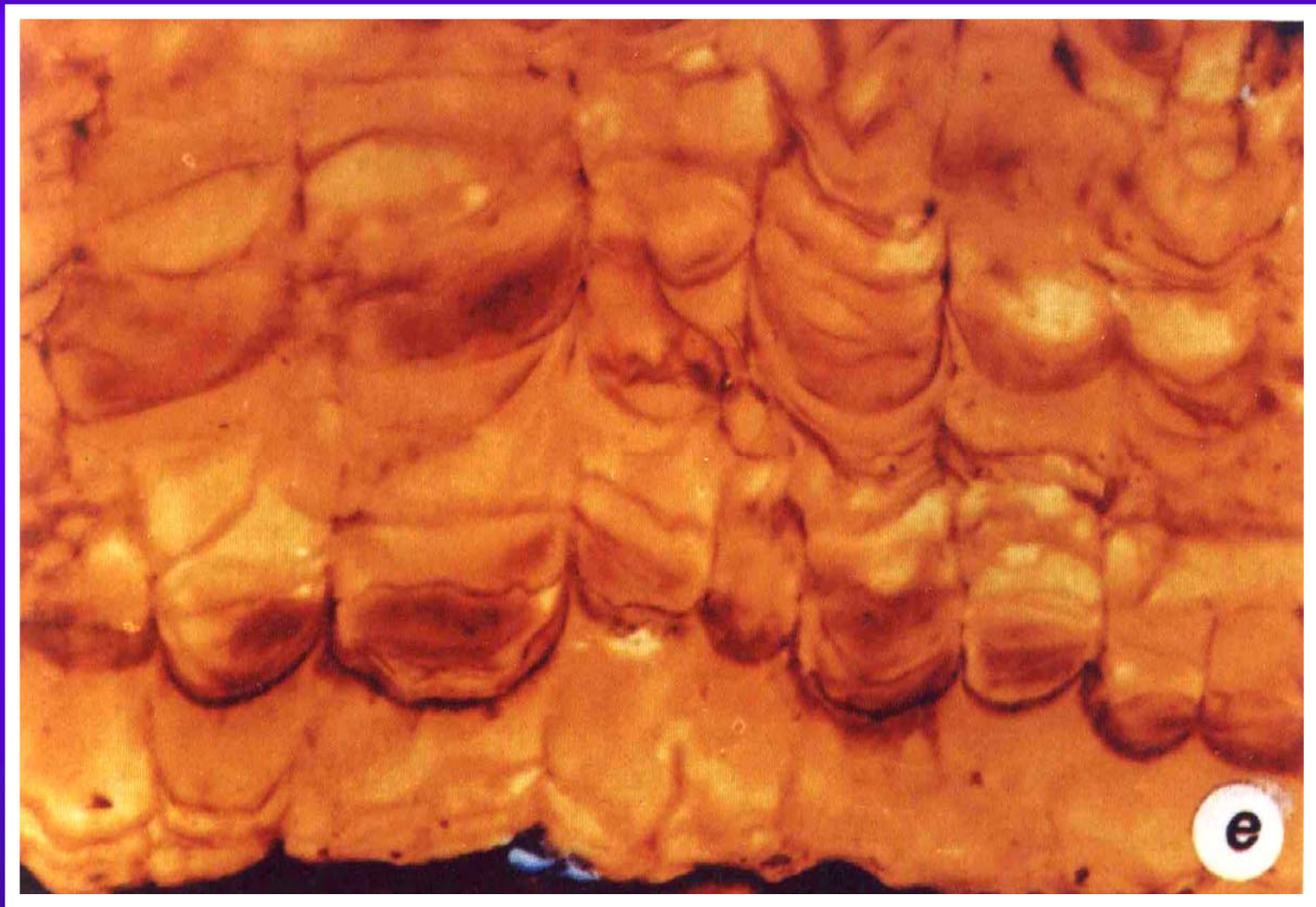

树皮体，叠瓦状构造。江西万年白马， P_1^2
龙潭 B_4 煤层， $R_{O.max}$ 为0.78%，透射光，
270X。○

精品课程

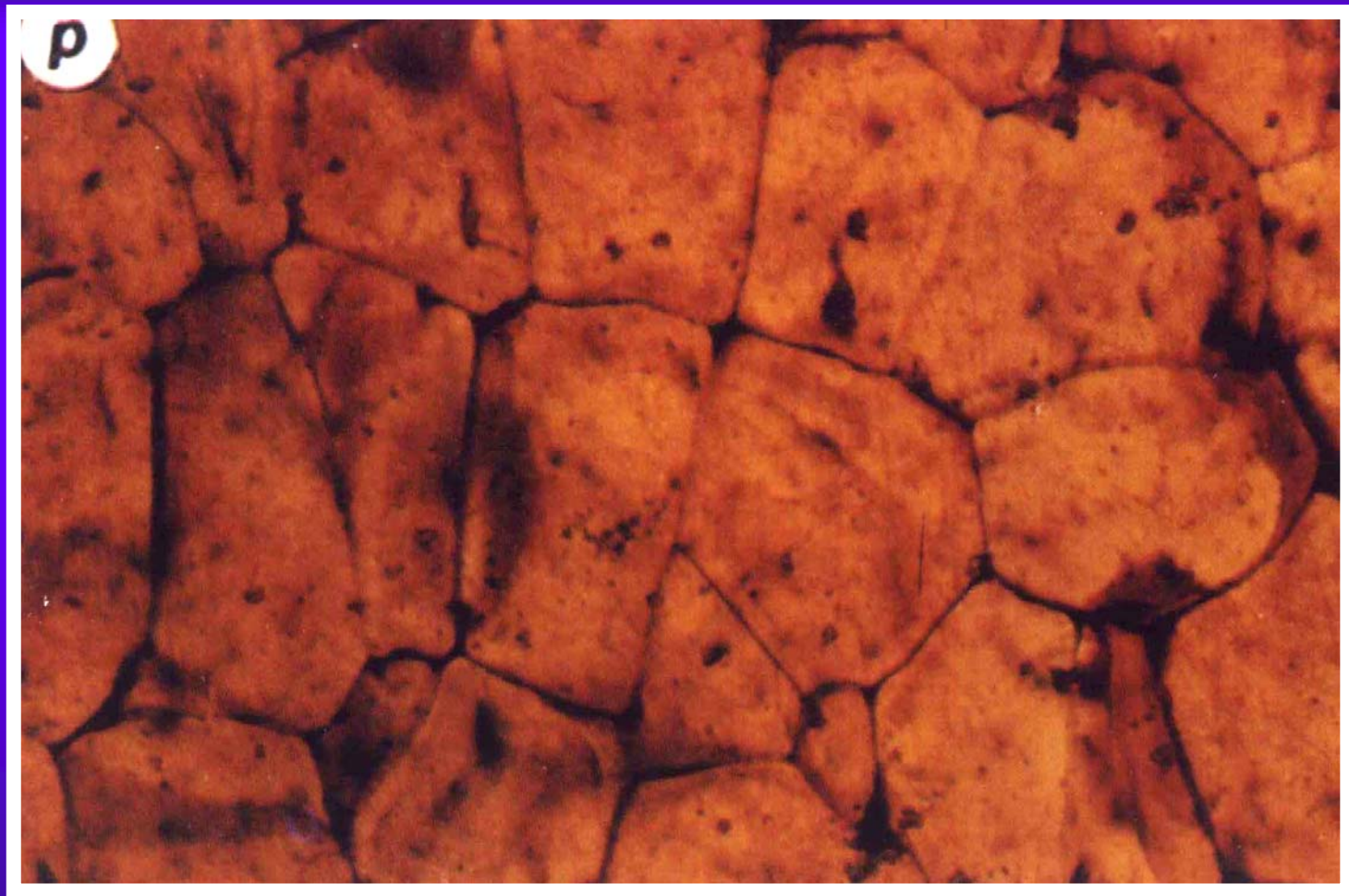

树皮体，径切面，近等粒状细胞形态。山西大同高峰矿，J₂，大同组2煤层，R_{O.max}为0.78%，透射光，180X。

精品课程

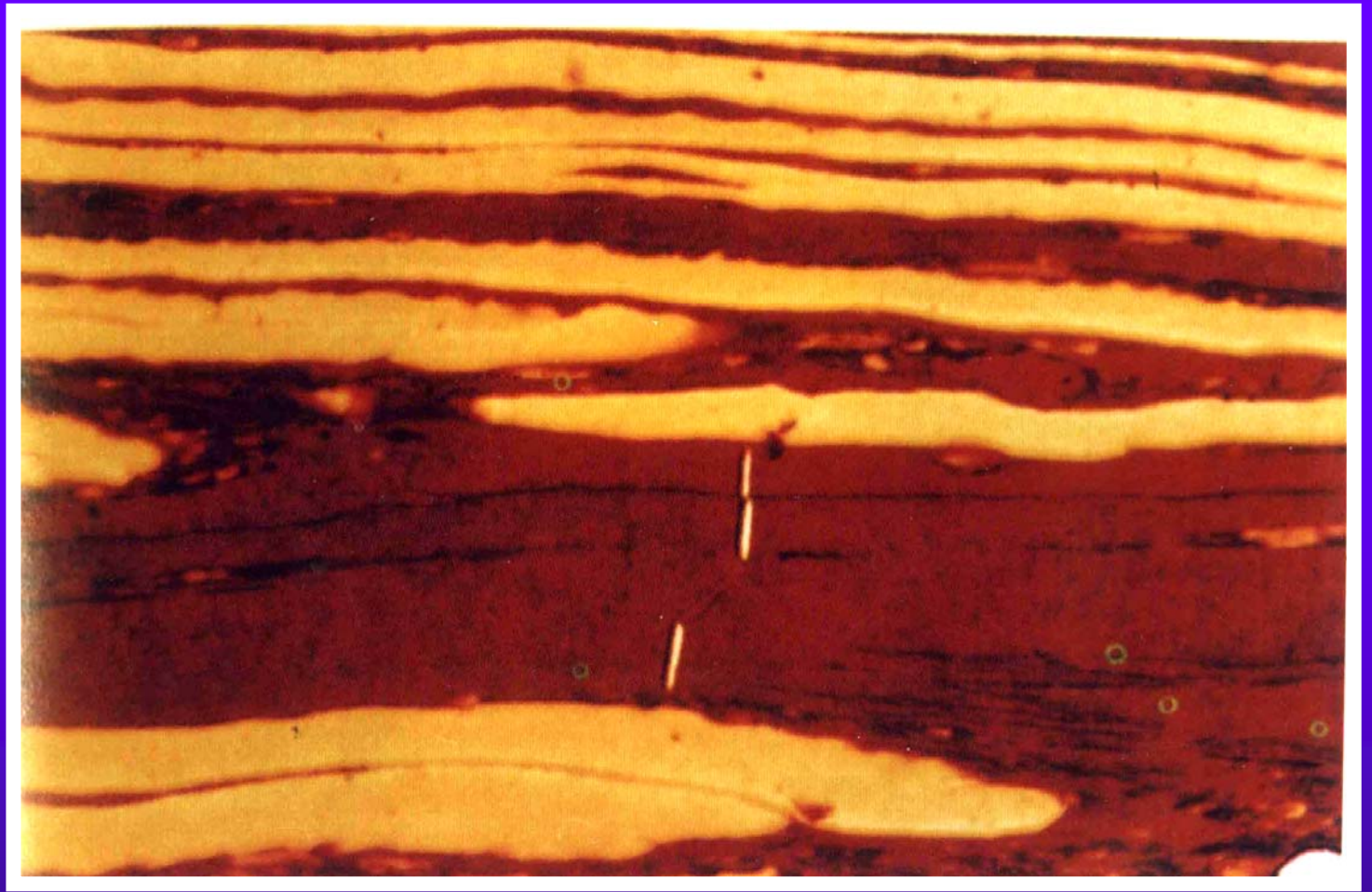

角质体；角质微亮煤。山东济宁， P_1^2 ，山西组3组煤层， $R_{O.max}$ 为0.78%，透射光，85 \times 。

精品课程

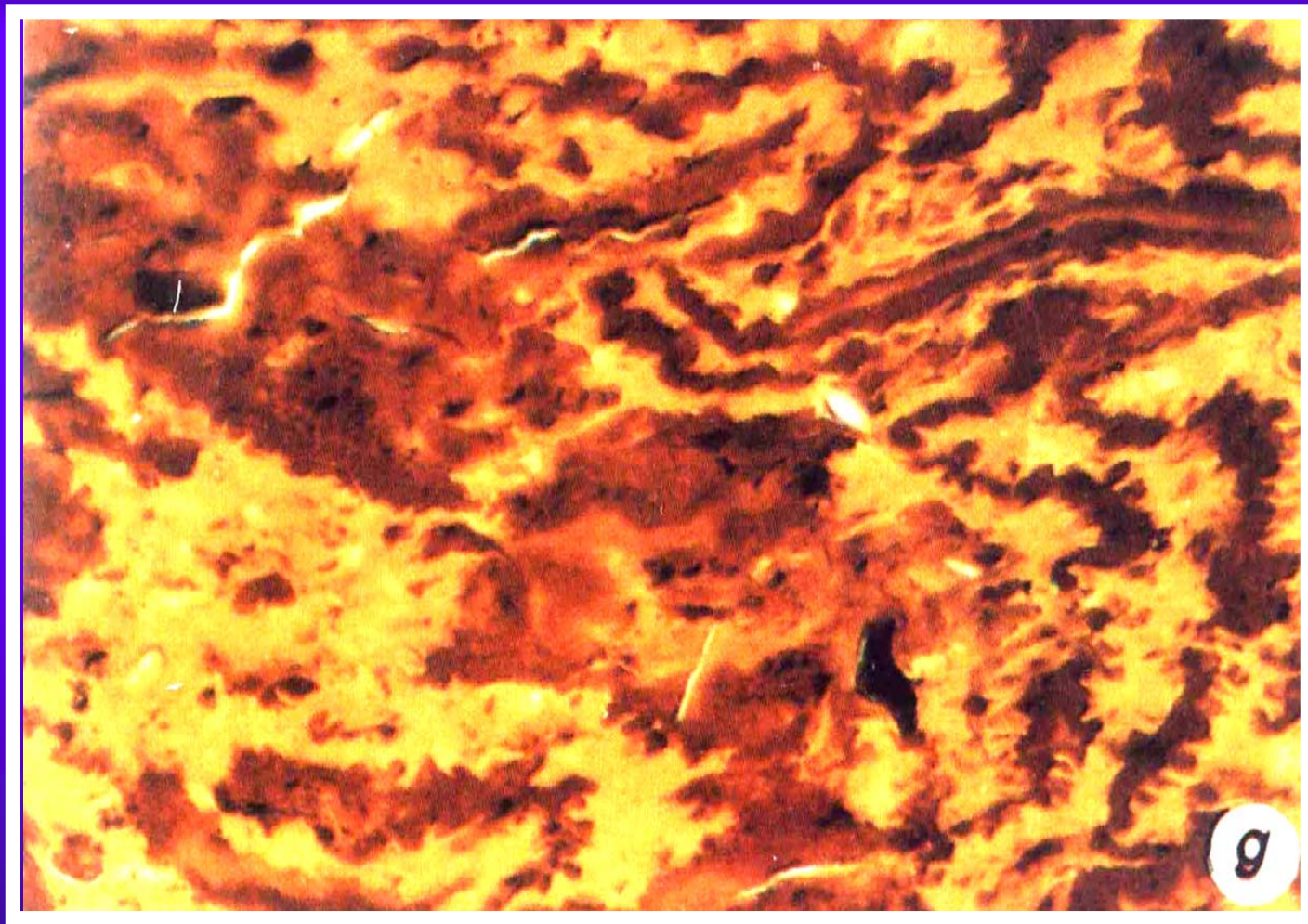

角质体（黄）。云南华宁， N_2 ，炭营组2煤层， $R_{O,max}$ 为0.31%，透射光，225 \times 。

精品课程

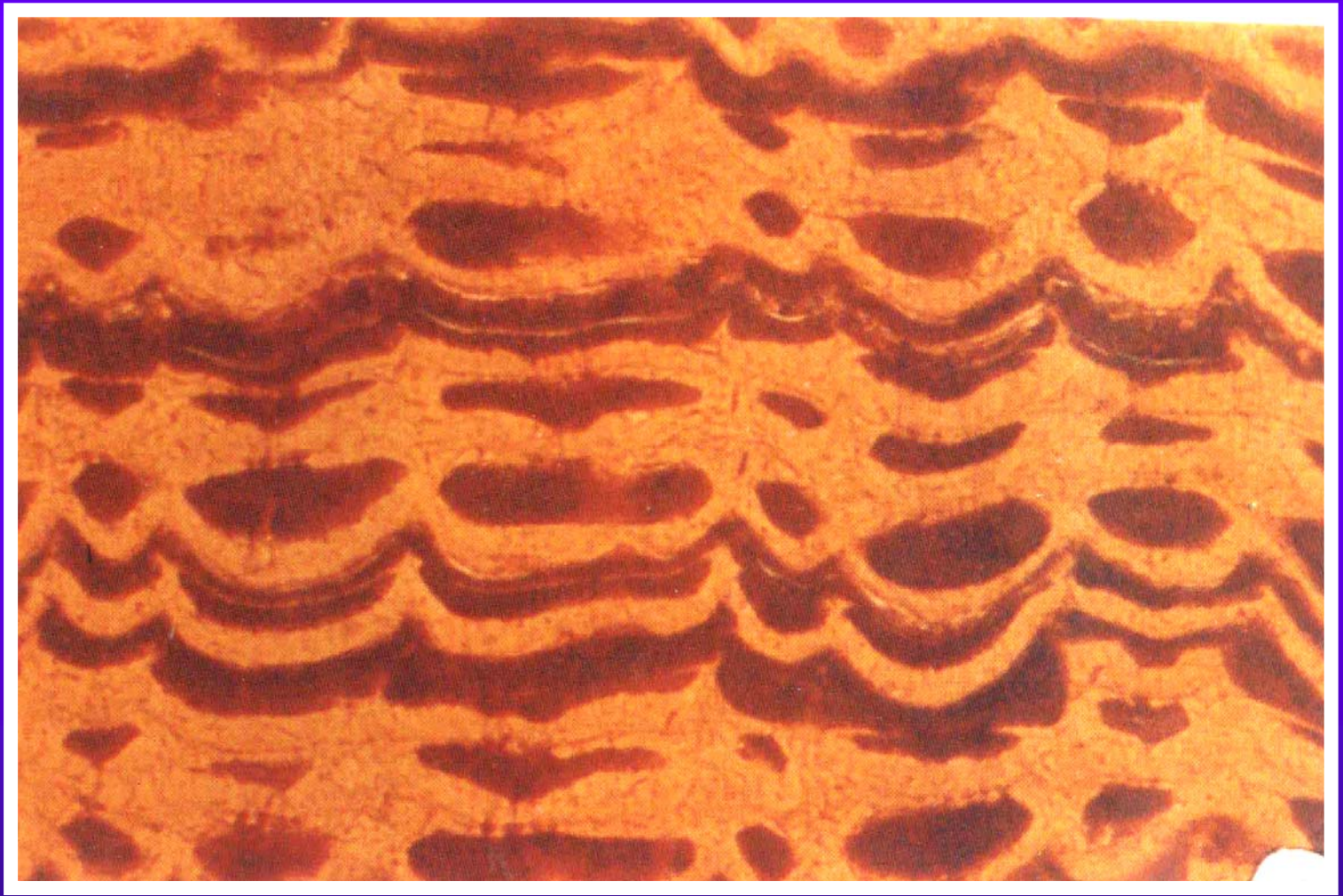

木栓质体（褐黄），鞣质体（红）。云南
华宁， N_2 ，茨营组2煤层， $R_{O.max}$ 为0.30
%，透射光，205X。。

精品课程

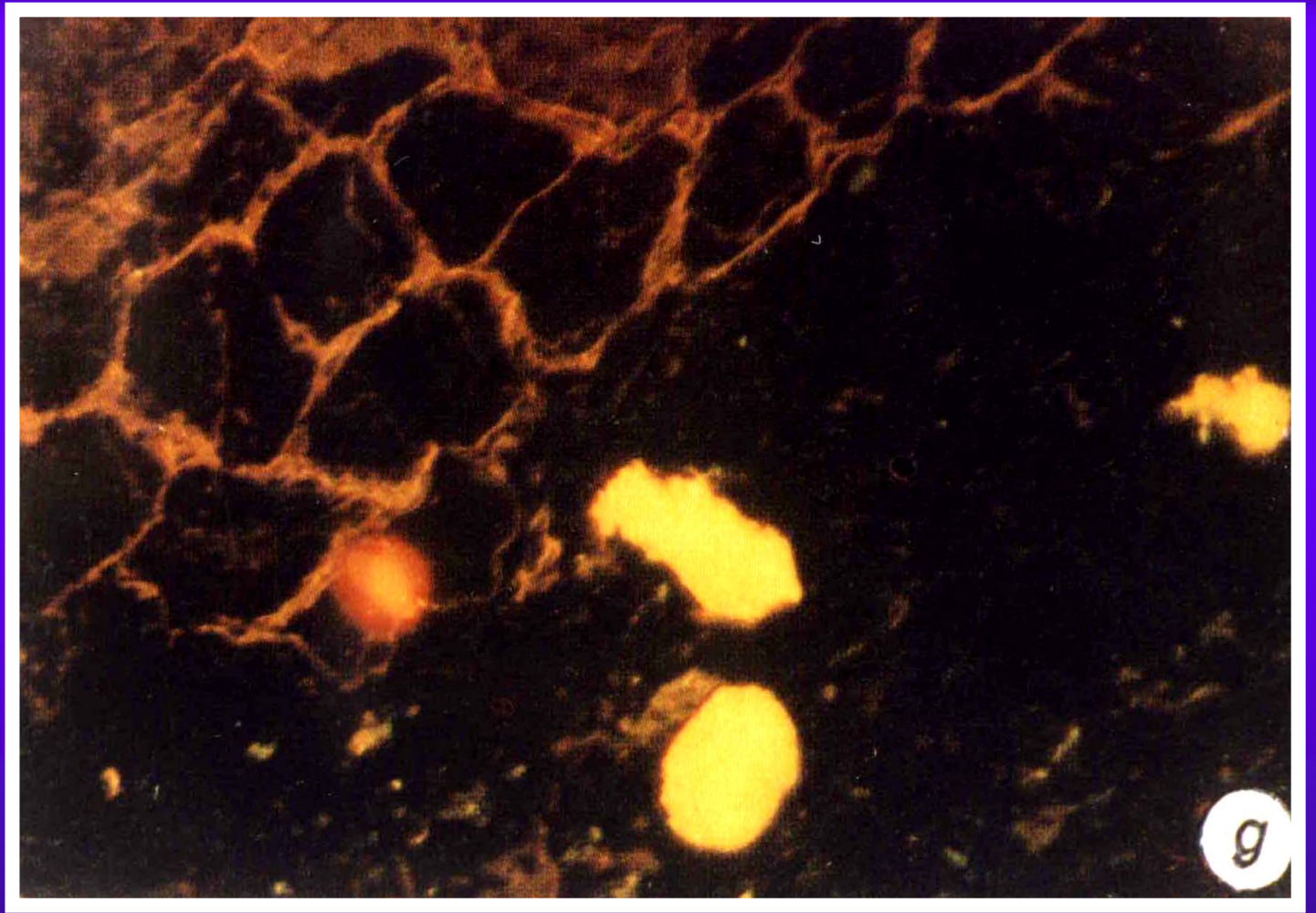

叶绿素体，荧光体，木栓质体。台湾基隆瑞和煤矿，N₁石底层，反射荧光，蓝光激发，135X。。

精品课程

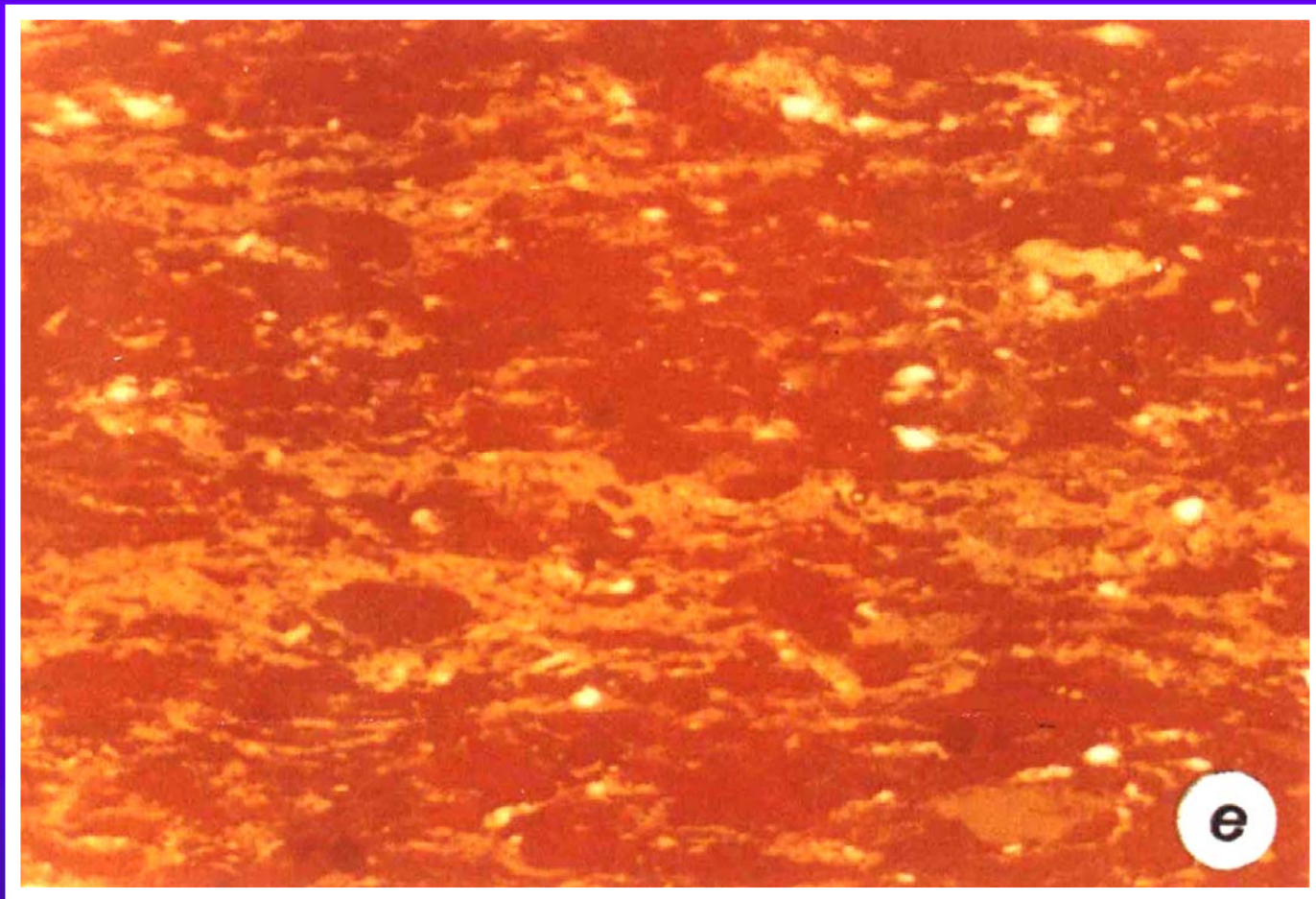

沥青质体（黄），基质镜质体（红）。辽宁抚顺，E₂古城子组本煤层，透射光，105×。

精品课程

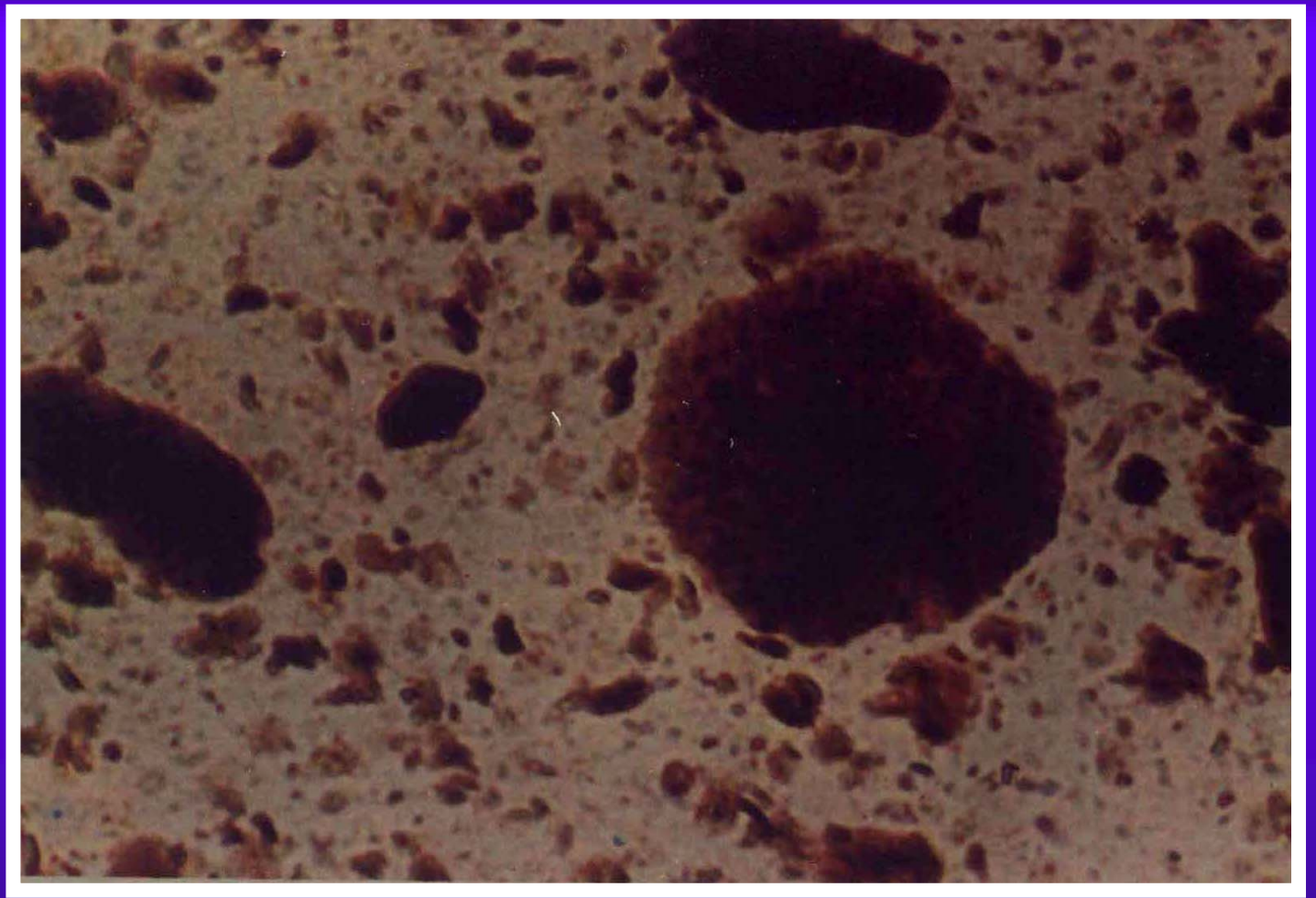

腐泥组絮状无定形，华北宽城苇子沟，地面，黑色页岩，时代Zt₂。×400

精品课程

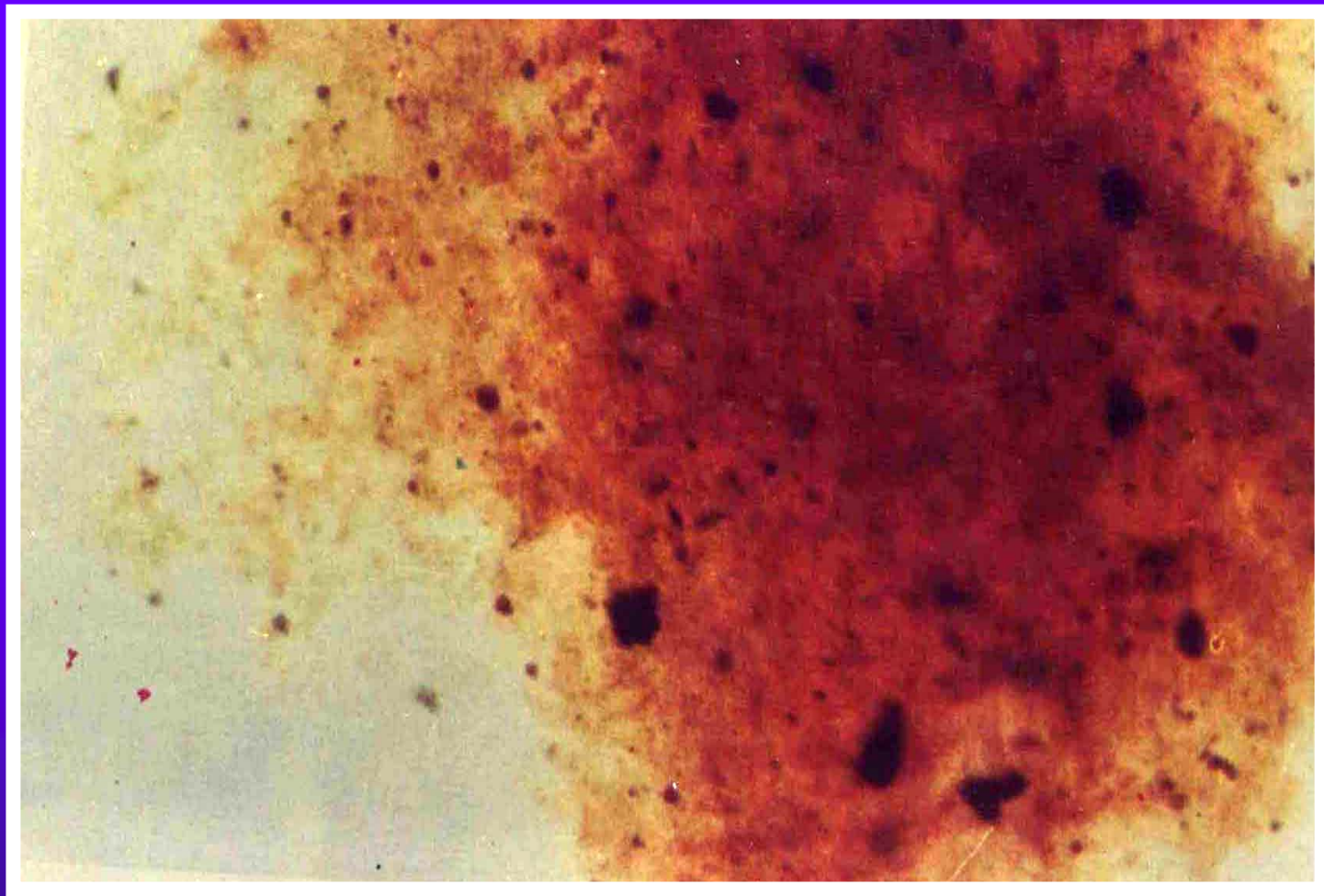

腐泥组絮状无定形，大庆鱼11井，深1520米，黑色泥岩，青山口青一段。

X550

精品课程



腐泥组藻质体，光面皱球藻，辽河欢16井，深1950米，泥岩，沙河街组二段。

X870

精品课程

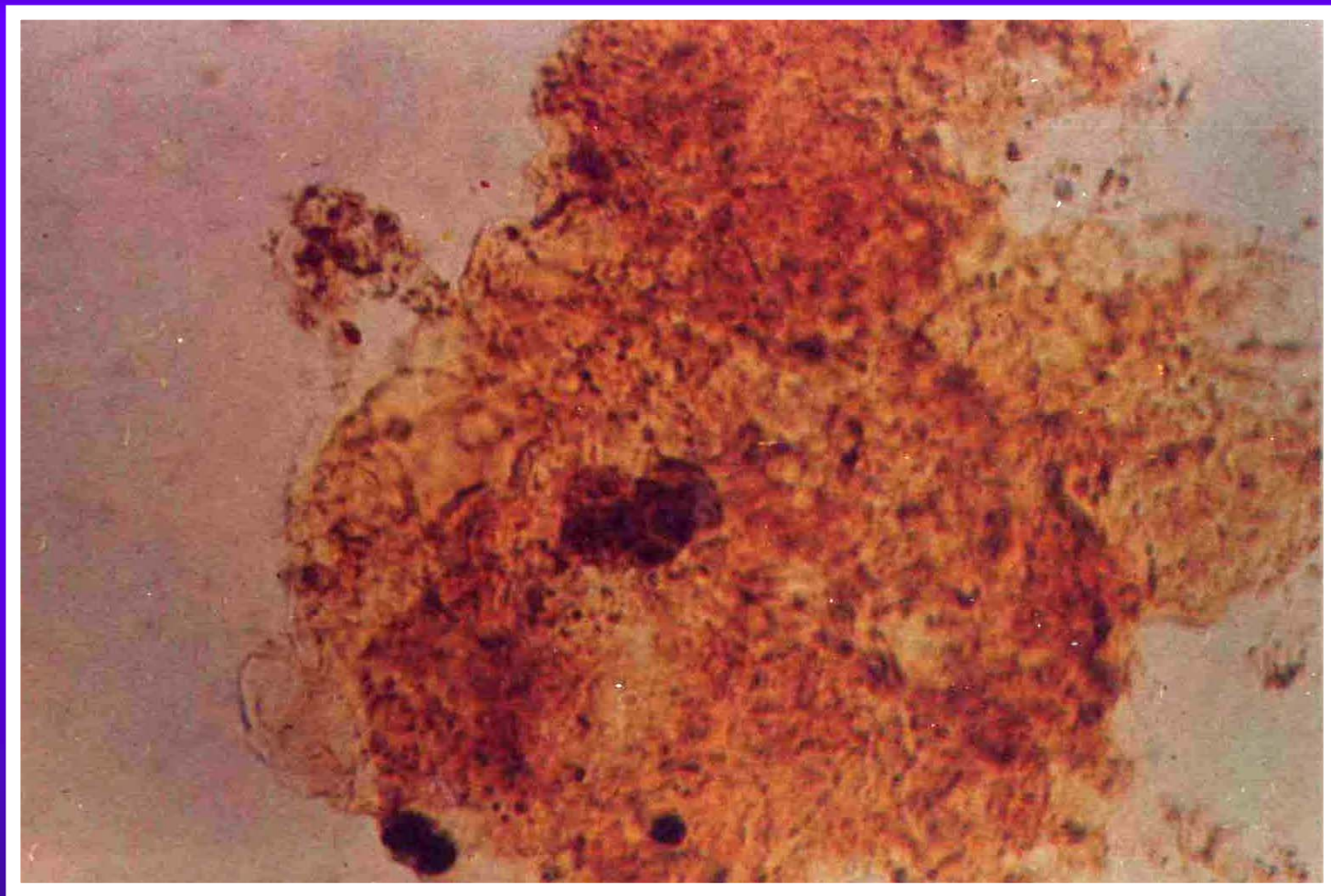

腐泥组絮状无定形，中原云3井，深
3009.49 - 3009.79米深灰色泥岩

精品课程

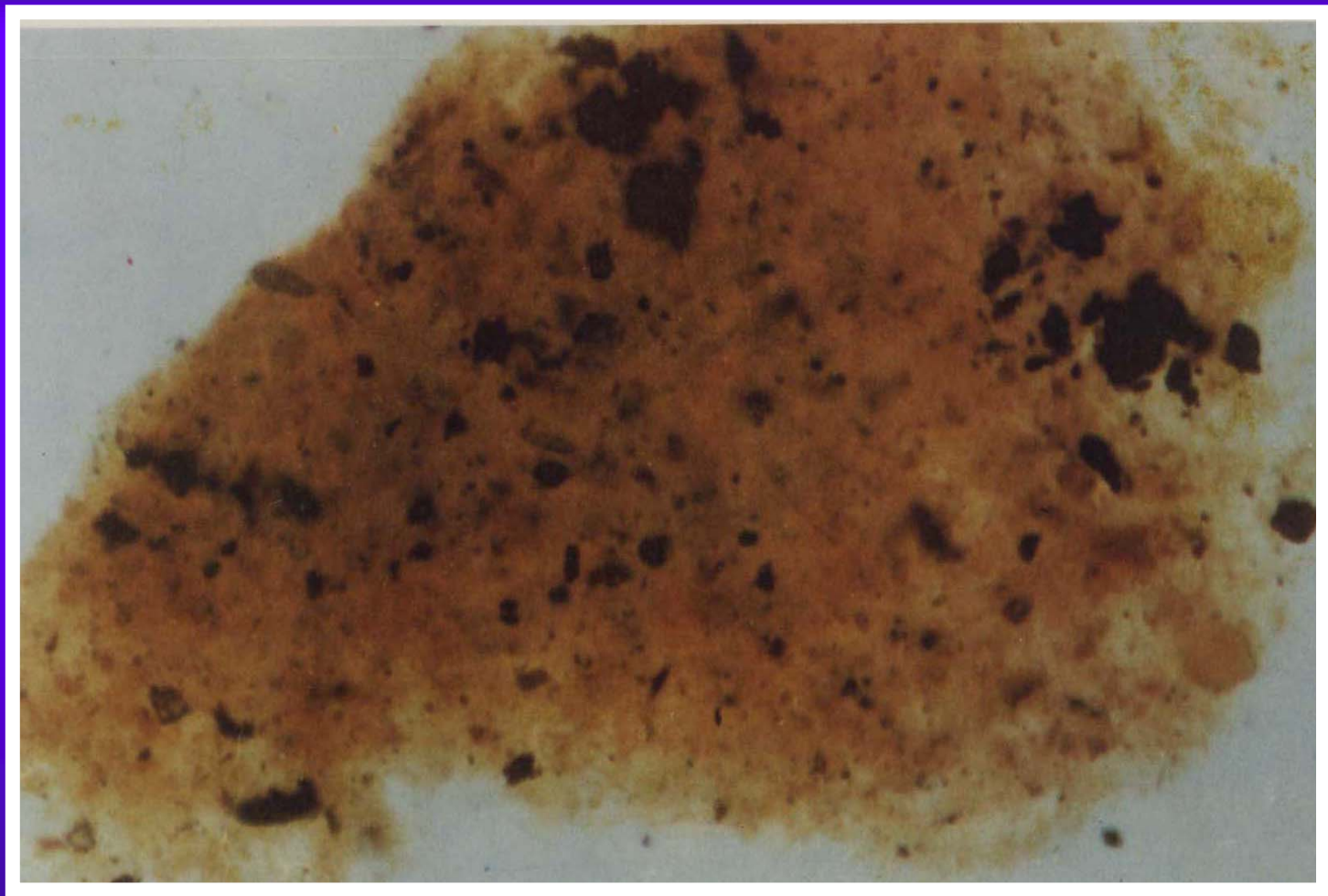

腐泥组絮状无定形，大庆喇7-261井，深1520米黑色泥岩，青山口青一段

精品课程

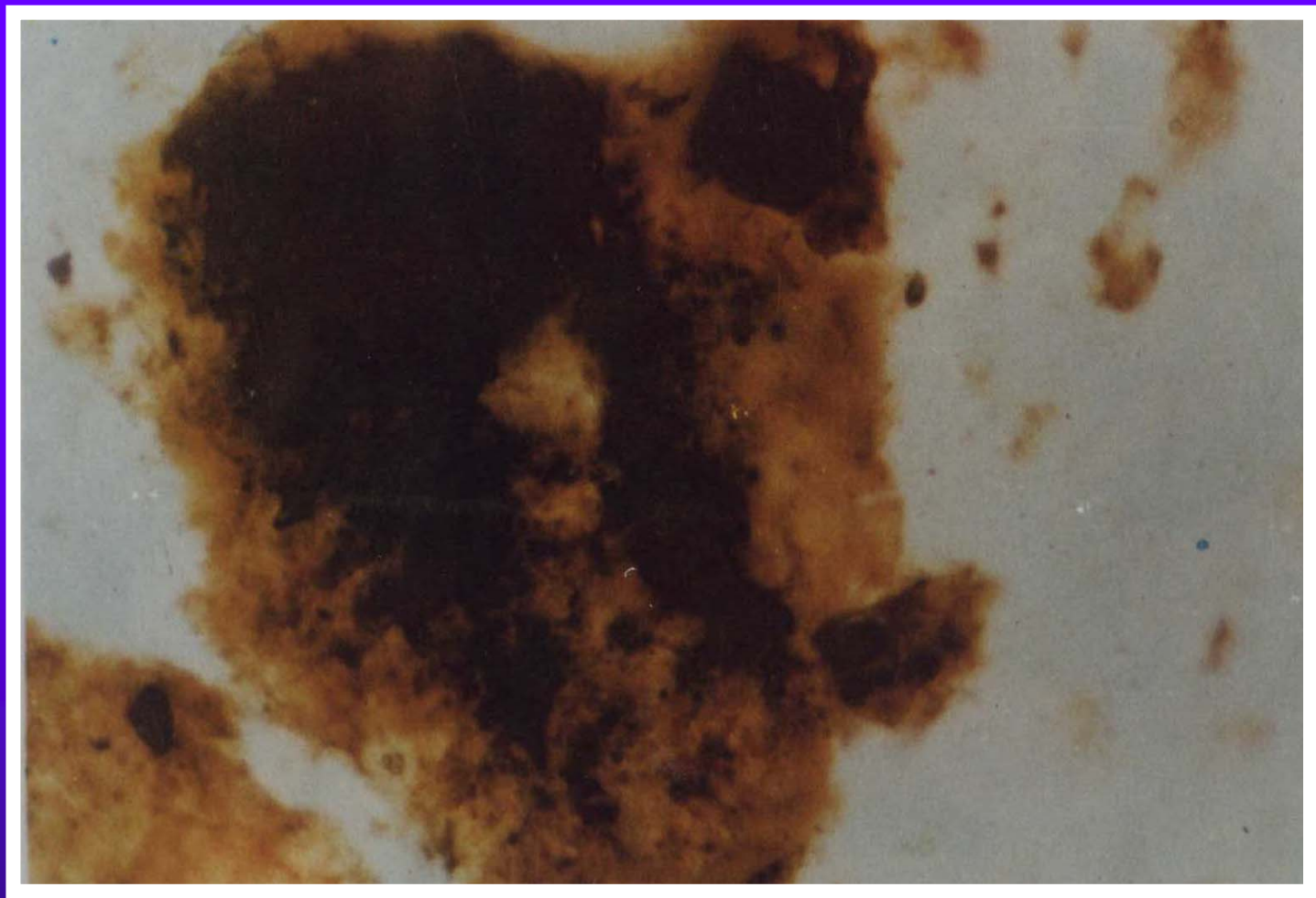

腐泥组絮状无定形，长庆674井，深705米，黑色泥岩，延长统长7段。×550

精品课程

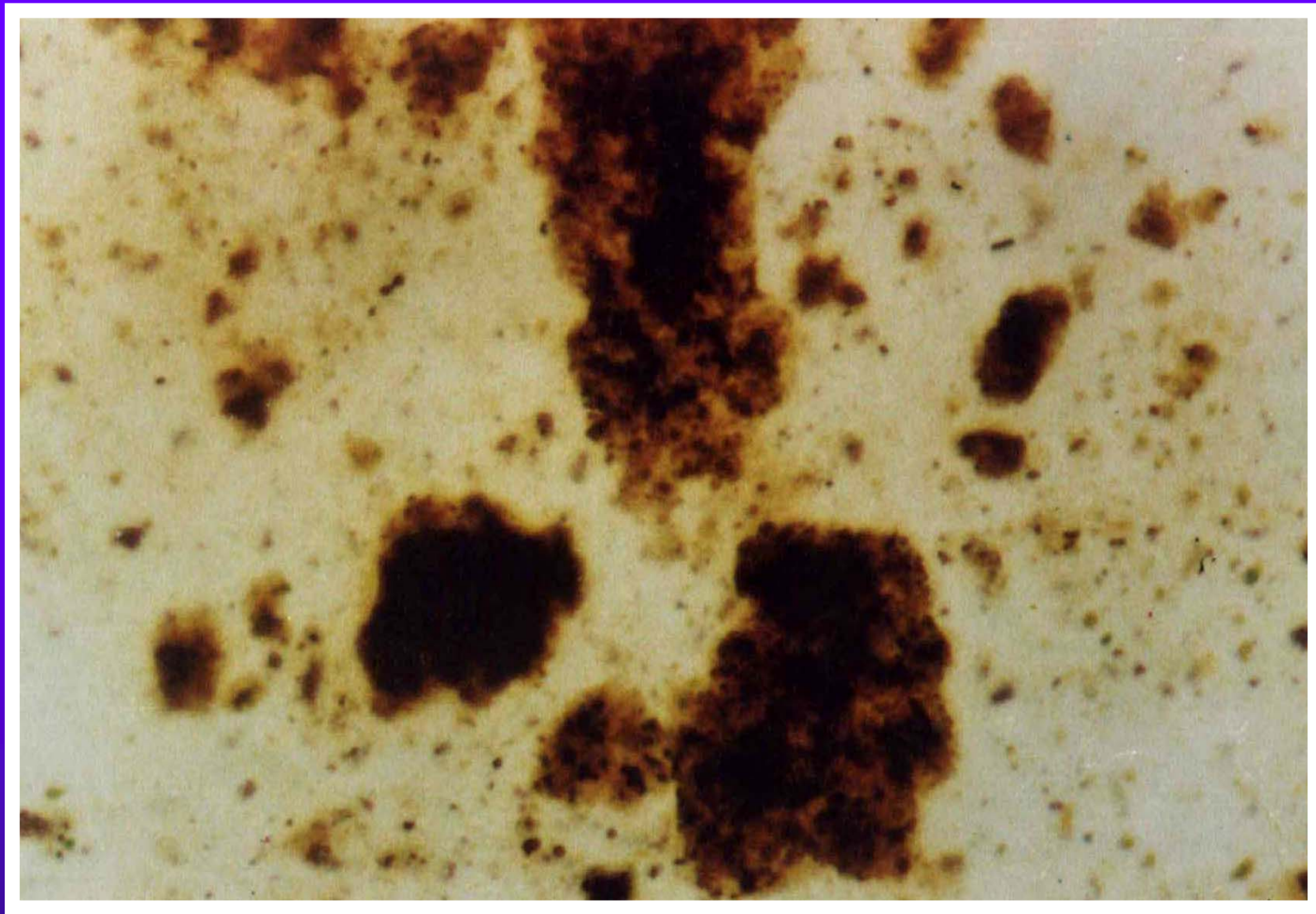

腐泥组繁状无定形，华北唐山，地面，深灰色豹皮灰岩，时代Om。×400

精品课程

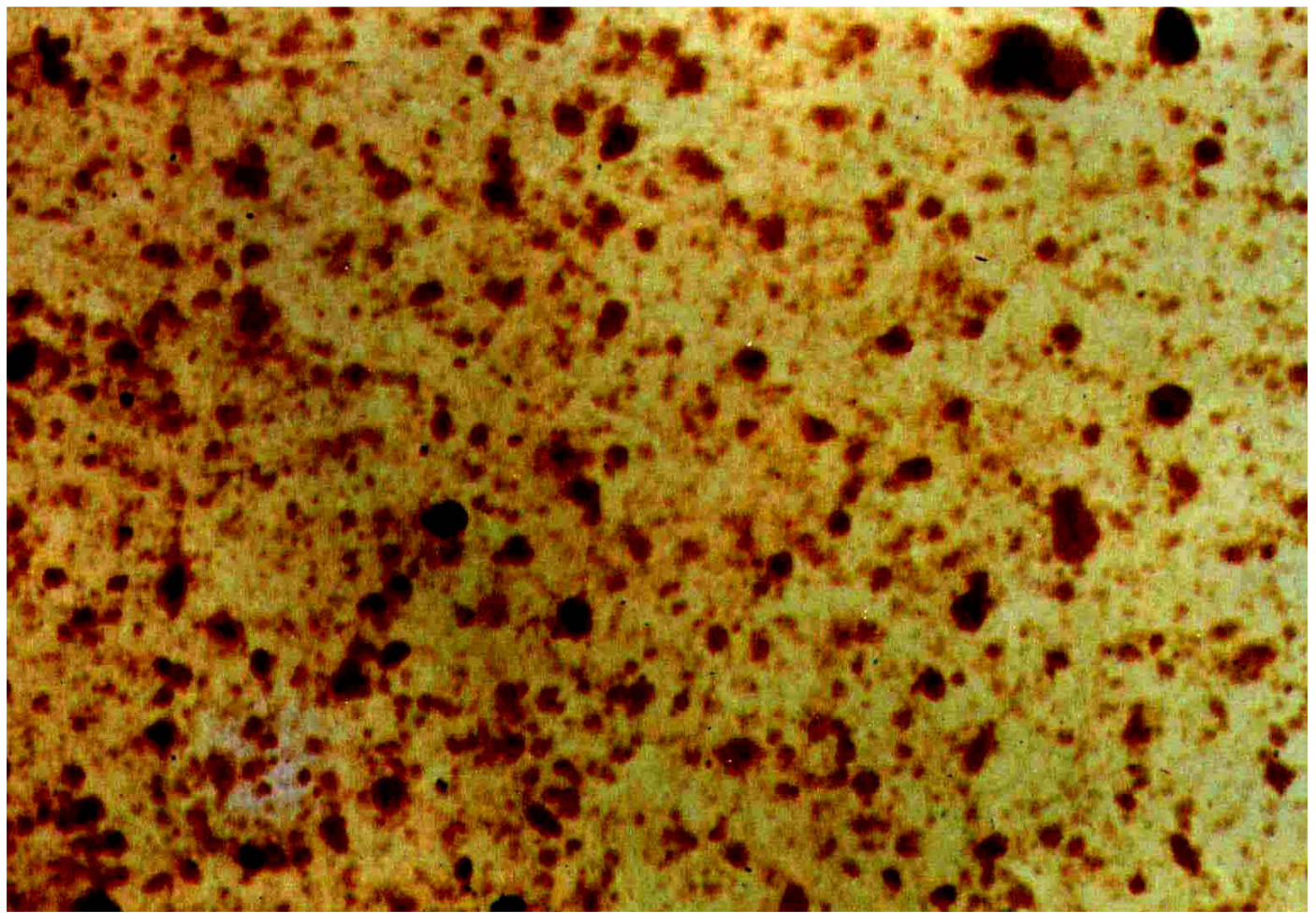

腐泥组絮状无定形，宁夏校育川，地面，
灰黑色灰岩，时代C₂¹ ×220

精品课程

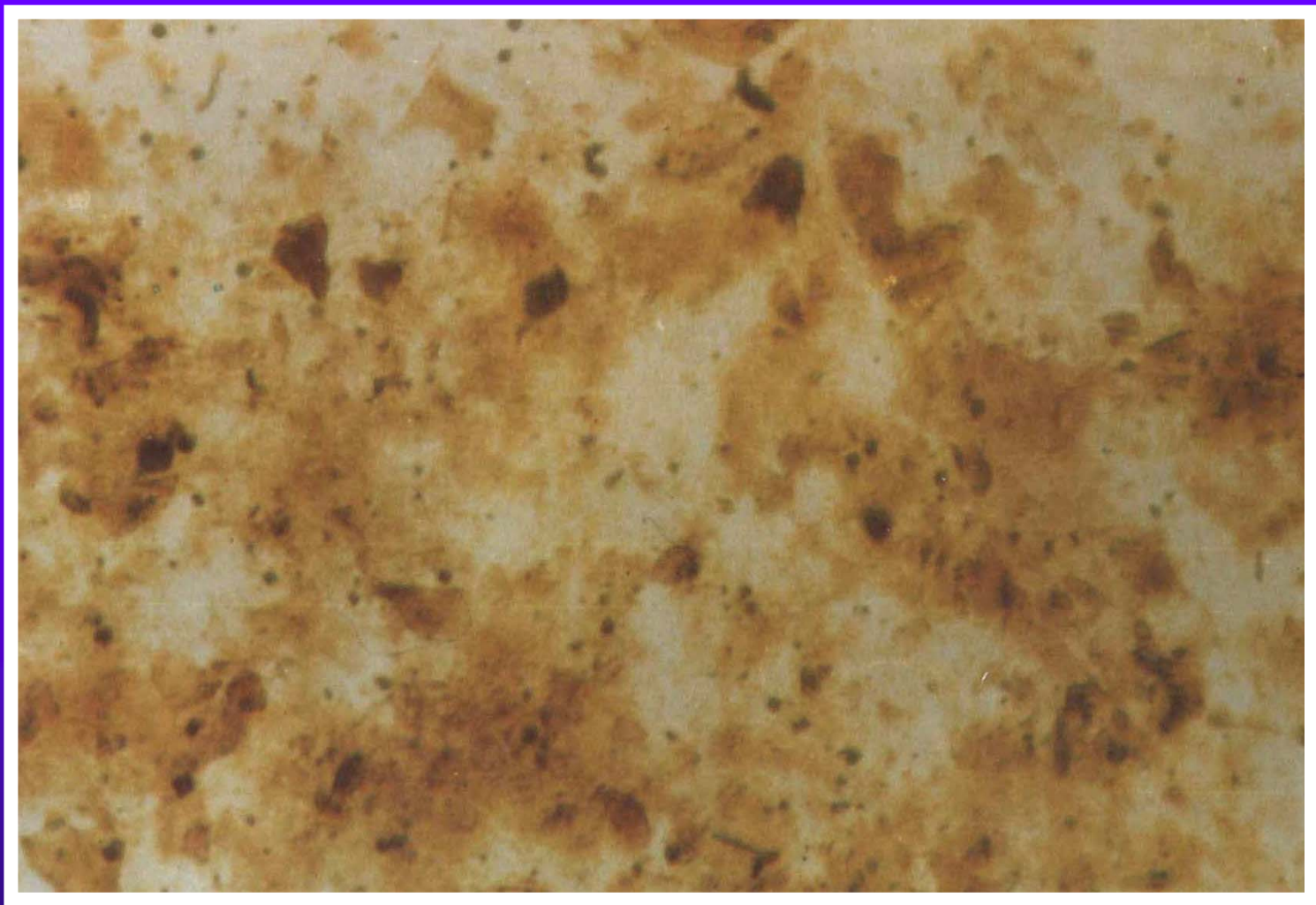

精品课程

